EDICION DE 16 PAGINAS
OFICINAS: AGUSTINAS 1269
TELEFONOS:
ADMINISTRACION REDACCION
Inglés 650. Nacional 77. Inglés 3114
Casilla 81-D

LA NACION

PRECIO: 10 CENTAVOS
NUMERO ATRASADO 20 CENTAVOS
SUSCRIPCIONES
Por 1 año. . . $ 25.—Por 6 meses. . 14.—
Por 3 meses. . . $ 8.— 1 año extranjero $ 50.

AÑO II
Santiago de Chile, Lunes 14 de Octubre de 1918
Núm. 643

Vologda, la ciudad de las Embajadas y las Iglesias

El tren que me lleva de Moscou ha dejado la hermosa y fértil campiña que llega hasta Jaroslav. Poco a poco los pinos van ocupando el lugar de los demás árboles: se conoce que vamos hacia el norte. Repentinamente aparece una ciudad en medio de la llanura. Sobre el claro cielo se yergue una multitud de iglesias, que elevan sus torres y cúpulas: es Vologda, la ciudad de las iglesias y las Embajadas.

Desde hace algunas semanas la estación es una especie de hotel de las misiones aliadas. En un desvío se encuentra el tren norteamericano, que actualmente está vacío, porque el Embajador, M. D. R. Francis, se ha instalado en la ciudad.

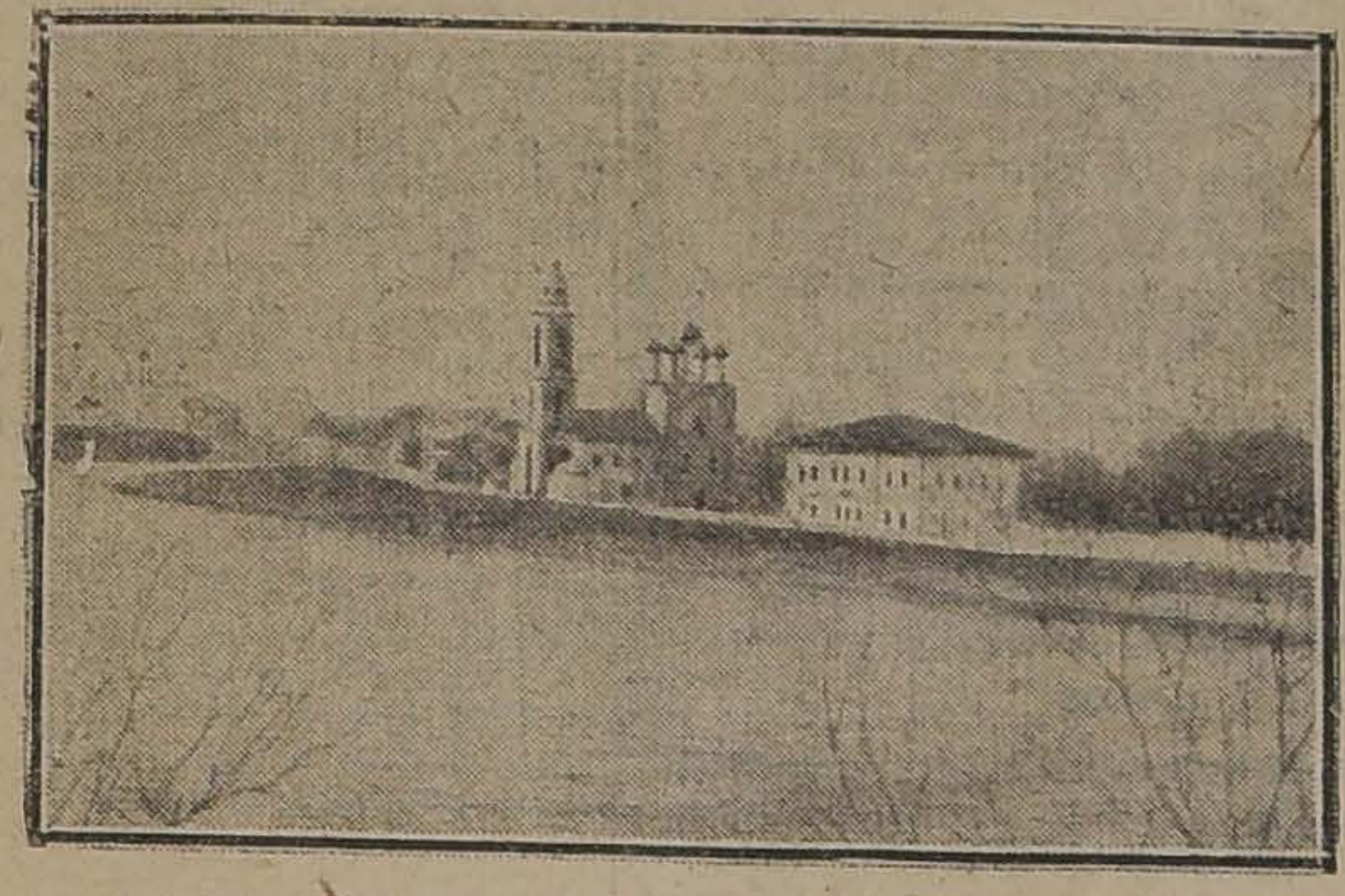
LAS IGLESIAS DE VOLOGDA, A LA ORILLA DEL RIO

En cambio, el tren franco-italo-serbio está completamente ocupado. Se compone del coche restaurant, ocupado por el Embajador de Francia, M. Noulens; el del personal de la Embajada; el del Ministro de Italia, marqués della Toretta, y sus secretarios; y por fin, el del Ministro de Serbia, M. Spalaikovitch.

Me invitan a pasar los pocos días que estaré en Vologda, en el coche restaurant; y con delicia encuentro el lujo de una cama (anoche he tenido que dormir en una escala).

Cuando llegaron las Embajadas, la ciudad se encontraba cubierta de una capa de nieve. Ahora, con la llegada de la Primavera, se ha transformado el paisaje.

La catedral de Santa Sofía, tanto como las demás iglesias de la ciudad, está llena de tesoros de arte cristiano, de frescos magníficos, y de imágenes de oro cubiertas de piedras preciosas. Ha sido necesario cerrar las puertas de muchas de las iglesias más ricas, pues los prisioneros alemanes, que habitan un campo cerca de la ciudad, han conseguido robarse imágenes y objetos del culto de gran valor.

Vologda no tenía antes de la guerra más de 40.000 habitantes; pero los refugiados por causa de la invasión enemiga o por la política interna de los maximalistas, han hecho subir este número a más de 100.000.

VOLOGDA. — PLAZA PRINCIPAL

Desde el tren de los diplomáticos se ven pasar todo el día a prisioneros austriacos y alemanes, a tártaros, circasianos, mongoles, siberianos, chinos, japoneses, bohemios, que se amontonan en los coches del tren, formando una mezcla fantástica y pintoresca.

Con toda esta multitud, no es poco lo que ha costado la instalación del cuerpo diplomático; pero el Soviet de Vologda y la municipalidad han rivalizado con la nobleza y la burguesía para encontrar habitación para los diplomáticos, que dentro de poco dejarán el tren que ocupan. La Embajada de Francia ocupará una antigua escuela, contigua a la Embajada de los Estados Unidos. La legación del Japón está instalada en una casa de madera del más puro estilo ruso. La Embajada de Italia se encuentra en un ex-internado de niñas. El ministro de Serbia también ha conseguido encontrar un departamento.

Al volver al tren diplomático, después de un paseo por la ciudad, encuentro delante del coche serbio unos cuarenta soldados de aspecto resuelto, equipados de muy distintas maneras: unos llevan todavía el ''chaikatch'' serbio, con el monograma de Pedro Karageorgevitch en un fondo de esmalte rojo, azul y blanco; otros tienen uniformes rusos con bonetes de cosacos. Son todos soldados serbios de la división que opera en la Dobrudja; han sido cuidados mientras enfermos en los hospitales de Yatta, en el Mar Negro; y ahora van a juntarse con sus regimientos en Mourmansk, después de haber atravesado la Ukrania.

¡Con qué placer encuentro a estos hermosos soldados del valiente ejército serbio! ¡Qué distintos son de los soldados rusos, que se pasean indolentemente en los andenes! Cuando uno pronuncia al lado de ellos la palabra ''bolsheviki'', manifiestan claramente su repugnancia.

Pregunté por qué los diplomáticos aliados habían salido de Petrograd, y se habían quedado en Vologda, de vuelta de Finlandia.

Se me contestó que cuando parecía que los alemanes llegarían a Petrograd, se trató de salir. Temiendo que a última hora no se encontrara un tren, y pudieran caer los archivos en manos de los alemanes, las misiones militares aliadas rogaron a los diplomáticos que partieran inmediatamente. El 26 de Febrero salieron de Petrograd el Embajador de los Estados Unidos y los Ministros del Japón, China, Brasil y Siam, dirigiéndose en derechura a Vologda. Los franceses querían acompañarlos, pero M. Noulens, jefe de la misión, no quiso abandonar a sus colegas, que insistían en dirigirse a Finlandia.

Partieron entonces para Finlandia, con la intención de pasar a Suecia e instalarse provisoriamente en Estocolmo, para observar desde allí los acontecimientos, sin romper las relaciones con Rusia.

En Finlandia, el Jefe del Estado Mayor del ejército rojo declaró a los diplomáticos franceses: ''Si se tratara únicamente de la Embajada de Francia y de su personal, los dejaríamos pasar, pues tenemos una gratitud especial por la Francia, que ha reconocido inmediatamente la independencia finlandesa; pero el paso de todas las misiones, a las cuales se han unido todos los ciudadanos de la Entente esparcidos por Finlandia, presenta serias dificultades''.

M. Noulens no quiso que se hiciera una excepción con él, y se hizo todo lo posible para que las misiones aliadas pudieran atravesar las líneas del ejército rojo y del ejército blanco, en el primer momento de calma. Los ingleses partieron adelante para preparar la expedición; encontraron la ocasión de seguir inmediatamente a Estocolmo, y la aprovecharon.

Desde el momento en que pasaron, continuaron los combates con nuevo vigor. Fué imposible obtener, ni de rojos, ni de blancos, un armisticio, ni aún de algunas horas.

Bien pronto los diplomáticos franceses se dieron cuenta de la imposibilidad de atravesar la zona de guerra, y decidieron establecerse en Vologda. En esta ciudad las misiones aliadas estaban lo bastante cerca de Petrograd y de Moscou para seguir los acontecimientos; y se reservaban, en caso de necesidad, la libertad de comunicaciones con Arkangel y Mourmansk o la Siberia y el Extremo Oriente.

Todos los días, a las 5, hay reunión de todos los diplomáticos de la Entente en casa del decano, el Embajador de Estados Unidos, M. D. R. Francis.

—Los aliados están en perfecto acuerdo, me ha dicho el Encargado de negocios de Italia, marqués della Toretta. No reconoceremos jamás al gobierno maximalista. Se ha dicho que los bolshevikis están pagados por Alemania; no sé si esto es exacto, pero lo cierto es que en todos los casos han obrado en forma de favorecer lo más posible a los alemanes.

DE NUEVA YORK

NATALIA DAGWELL, ARTISTA DEL HIPODROMO, EN LA REVISTA "CHEER UP"

Después de esta declaración parece que la vacilante política aliada en Rusia va a cambiar de orientación. Francia podrá sentirse orgullosa de ver que en Rusia, como en Grecia, es su modo de ver las cosas el que triunfa.

—Cuando se trata de hombres como Lenine, cuya doctrina consiste en engañar a todo el mundo, es imposible pensar en compromisos, me declaraba otro diplomático. En sus discursos siempre dice: ''Nos hemos equivocado; hemos hecho mal'', pero nunca dice lo que va a hacer para reparar sus errores. Al contrario, declara: ''En nuestra actual debilidad, teniendo enemigos por todas partes, debemos ceder''. Pues bien, los bolshevikis siempre ceden al más fuerte, al que más los amenaza.

EN EL TREN DIPLOMATICO, DONDE ESTABA INSTALADA LA EMBAJADA FRANCESA. EN PRIMERA FILA, EL EMBAJADOR M NULEUS, ENTRE SU ESPOSA Y M. DOULCET, CONSEJERO DE LA MISION

Los maximalistas están en minoría. La fuerza aparente que les queda, está formada por la debilidad real de los otros partidos. Ya el 17 de Noviembre de 1917, decía: ''La Rusia es la nada; ya no queda nada''. La Rusia renacerá de sus cenizas, se levantará con el concurso de los alemanes o de los aliados, pero no por sus propios medios. Hay que escoger: o los alemanes o los aliados. Es por esto que hemos pedido la ocupación de Mourmansk y de Arkangel, sabiendo que un día u otro, si se continuaba titubeando, la necesidad nos obligaría a esta intervención.

Los rusos, por sí solos, son incapaces de salir de la anarquía. Sus generales se suicidarán de desesperación, pero no saben organizar la resistencia. No hay más que ver a Korniloff y Alexeieff: han comenzado en Noviembre las negociaciones para llegar a un acuerdo entre ellos sobre el plan militar que debía seguirse, y el acuerdo ha venido a producirse el 10 de Enero. Se han necesitado dos meses para llegar a una solución que las circunstancias hacían urgente. La apatía es un mal terrible; para los rusos no existe la palabra **acción**.

En tres meses, Alexeieff, disponiendo de considerables capitales, apenas ha conseguido reunir 5,000 hombres. Se constituyó un gobierno provisional con dos jefes: Kaledines para la región del Don y los territorios cosacos, y Alexeieff, que debía reunir un ejército nacional para combatir contra los invasores alemanes. Se nombraron los ministros, y se designó un consejo de 20 personas, mitad elementos moderados o burgueses, y la otra mitad socialistas revolucionarios. Cada vez que había que resolver un asunto, se reunían los veinte consejeros, y comenzaba la discusión, que duraba días y noches; pero nunca se llegó a tomar una decisión.

En estas condiciones, frente a Alemania que se instala por todas partes, y que se provee de víveres en Ukrania, no queda a los aliados otra cosa que hacer, sino intervenir militarmente. Esta intervención puede ser inter aliada o japonesa. Desde todo punto de vista es preferible que sea interaliada, tanto en interés nuestro como en el de Rusia.

Una acción simultánea de los ejércitos franceses, ingleses y japoneses demostraría que la Entente sólo quiere una cosa: el bien de Rusia, impidiendo que se convierta en juguete del imperialismo prusiano.

Los rusos se quejan de la falta de energía de los aliados. En todos los círculos he oído las mismas recriminaciones: ''¿Qué hacen los aliados que no vienen a restablecer el orden? ¿Por qué nos han mandado oradores, en vez de hombres de acción y de soldados?

En un artículo publicado en el ''Birjivaia Novosti'', después de hablar el autor de la falta de energía de los aliados, y de los errores de su diplomacia en los Balkanes, en Grecia, Bulgaria y Turquía, pasa a los acontecimientos recientes:

Una sola vez, que fué en Italia, los anglo-franceses han dado pruebas de firmeza y decisión. Cuando los ejércitos italianos no pudieron resistir la presión del enemigo, y fueron por él rodeados y capturados por divisiones enteras, la catástrofe era inminente. En unos cuantos días los austro-alemanes habrían entrado a Venecia y Milán, y habrían seguido triunfalmente su marcha hacia el sur. Los aliados salvaron la situación: apresuradamente llevaron a Italia dos cuerpos de ejército modelos, y con ellos se restableció el orden en el ejército italiano, que había comenzado a ''socializarse'', a ejemplo de los rusos.

La burguesía no pide más que una cosa: el restablecimiento del orden; la frase que recorre los círculos y los salones de Petrograd es la siguiente:

—¿Han sabido la última atrocidad cometida por los alemanes? No han querido entrar a Petrograd.

El eminente Embajador de Francia; Mr. Noulens, me decía ayer, con el tono de un hombre acostumbrado a mirar de frente la situación:

—La Rusia no puede salvarse por si sola; es del extranjero, como siempre, que vendrá la fuerza que ha de permitir el restablecimiento del orden. Es necesario escoger entre los alemanes y los aliados, y tomar una rápida decisión...

Esperamos que los aliados no cometerán la falta de demorarse más.

ROBERT VAUCHER

Mertyl y kenzio

Fueron unos amores de antes de la guerra... ''El'' era un mozo japonés y artista... ''Ella'' era una damisela inglesa, no menos artista que el artista japonés...

Tenía ''él'' un nombre exótico: Kenzio Watanabé... Llamábase ''ella'', británica y musicalmente, Mertyl Meredith...

Mertyl y Kenzio se encontraron en Viena. El japonés habló de amor; placentera, escuchó la inglesa el madrigal...

Había dejado el japonés, allá en Tokio, a una japonesa que le dieron por mujer; mas siendo en el lejano Imperio fórmula sencilla y breve el divorcio, Mertyl y Kenzio se prometieron fe y convinieron sus bodas, pasado el año necesario para que el oriental resolviera su situación en su patria...

Hacia el país remoto y luminoso marchó ''él''...

''Ella'' quedó entre las brumas de Londres aguardando, día tras día, la primera carta de su primer amador.

La carta llegó y era un poema sincero de pasión:

''Mertyl mía— decía el amante—: ¡Cómo te quiero!... ¡Me has revelado tantas y tan bellas cosas que yo ignoraba y de las cuales jamás había ensoñado!... Nunca besé a mujer alguna antes de besarte a ti, ¡y es tan inmenso el anhelo que siento de tus besos!... ¡Tus besos!... Ellos me hicieron conocer el amor de alma: ¡ese amor que ha de brindarse una sola vez a una sola mujer y para la vida entera!...''

.. ..

Kenzio escribía lo que sentía. En su país el amor sentimental no cuenta, y los enlaces se someten a la disciplina de la conveniencia. Un japonés conciente de su dignidad temería comprometerla dejándose arrastrar por los impulsos del corazón o por el antojo de los sentidos. ¡Bueno es tal desorden para la canalla!...

Pero acá, en Occidente, la vida es otra. Hombres y mujeres son tristes polichinelas movidos por los hilos de las pasiones, de unas pasiones locas, que deslumbran y que abrasan; y abrasada y deslumbrada estaba el alma de Kenzio al regresar de Europa, luego de conocer el amor en los ojos y en los labios de Mertyl.

Pasaron meses... Europa estaba cada vez más lejos, y en la fría serenidad crepuscular del ambiente en que de nuevo vivía, el artista japonés sentía que, poco a poco, volvía a adueñarse de su espíritu el espíritu de la raza, en lenta, pero segura abdicación de toda rebeldía.

Y así llegó una hora melancólica, en la cual bajo el peso de la razón murió el amor; y el que fué amante escribió entonces a la que aún lo seguía siendo, por su desdicha, esta otra carta:

''Mertyl: Deseo que en otra ocasión sea la tuya mejor suerte... No sigas pensando en mí... Mi cariño no fué mentido— ¡bien lo sabes!—; pero yo te amaba en Europa, cuando la influencia de vuestro carácter y de vuestras costumbres me hacían pensar y sentir como vosotros... Seguía amándote durante los primeros meses de ausencia, porque la amargura de tenerte lejos me apartaba de los míos... Mas pronto me fué necesario seguir la corriente de la vida y aceptar el trato de las gentes: de las gentes que no piensan ni sienten como vosotros, y que, pese a mi voluntad, fueron haciéndome olvidar vuestras extrañas ideas y vuestros exóticos sentimientos.

''Y ahora, al recordar que amándote me hubiera yo quitado la vida al ser menester vivirla sin tu amor, comprendo que ese amor— vuestro amor— es una cosa cruel y, además, profundamente inmoral, ya que, trastornando así el juicio, nos hace perder el dominio de nuestro albedrío...

''¡No, Mertyl; no sigas pensando en mí!... Cásate con un inglés y serás dichosa... En tu carta última aseguras que no podrás olvidarme; yo creo que me olvidarás, y tú también debes creerlo...''

Así acabaron los amores del japonés Kenzio y de la inglesa Mertyl...

En Viena y en Londres se habló mucho de tales amores, y los grandes periódicos dieron publicidad a estas cartas... Vieron en ellas los psicólogos todo un presagio del porvenir: la absoluta incompatibilidad del pueblo asiático— a pesar de sus Universidades, de sus progresos y de sus victorias— con nuestro espíritu europeo... Mas los psicólogos han sido, en todo tiempo, los profesionales de la equivocación; y el amor de Kenzio hacia Mertyl no murió por diferencia de raza ni por antagonismo de costumbres: murió por apartamiento y, sobre todo, por miedo; por ese miedo al verdadero, al doloroso amor, que aparece en la frase transparente de sinceridad: **y ahora, al recordar que amándote me hubiera yo quitado la vida al ser menester vivirla sin tu amor, comprendo que ese amor es una cosa cruel.**

ANTONIO G. de LINARES

Camba en Alemania.

Gramática alemana

Temo que me estoy poniendo un poco pesado con esto del alemán. No puedo evitarlo. Yo hablaré del alemán mientras no hable el alemán correctamente. Por lo demás, el alemán es una de las mayores curiosidades de Alemania. Es un idioma fuerte, sabio y grosero, de palabras formidables y de caracteres enrevesados. Una gramática alemana, para que sea completa, necesita un mínimum de mil páginas. Los diccionarios son enormes, y los mismos diccionarios de bolsillo pequeños, pero con un número de palabras muy escaso. Uno no puede salir a la calle con más de dos mil palabras alemanas, so pena de metérselas debajo del brazo, en un diccionario de biblioteca, y de ir cargado de alemán como se puede ir cargado de ladrillos. El alemán abulta mucho y pesa de un modo extraordinaria. Es una lengua de gentes fuertes y bien alimentadas que nos hace jadear a los españoles.

Los ingleses han hecho su idioma con la misma materia que los alemanes hicieron el suyo, y, sin embargo, el inglés es ligero, armonioso y sencillo. Es que estos alemanes necesitan complicar todas las cosas y ensanchar todas las palabras llevados de su amor a lo colosal y a lo difícil. En alemán no se podía escribir un libro en monosílabos, como Bernard Shaw lo escribió en inglés.

La única facilidad del alemán es que se pronuncia lenta y claramente: si una palabra tiene doce consonantes, el alemán las pronuncia todas, una tras otra, con una gran escrupulosidad y como si el hacerlo, le produjera una especie de delectación; pero un idioma de tantas consonantes y de palabras tan grandes, no se puede hablar con rapidez. Por eso hablan despacio los alemanes. En una conversación alemana, el alemán va avanzando muy poco a poco, pesado y rechinante, como una carreta muy cargada. De cuando en cuando se presentan tres o cuatro consonantes juntas, y hay que tomar aliento y beber un trago.

Hay varias maneras de estudiar alemán. Una de ellas es ponerse en relaciones con una alemana. Otra, muy poco recomendable, es la empleada por un amigo mío que cogió un diccionario, lo abrió por la primera página y comenzó a estudiar todas las palabras. Actualmente, mi amigo se sabe la a, la b y la c. Puede conversar correctamente en a, en b y en c; pero en cuanto le sueltan una palabra en d, está perdido. Por esta razón mi amigo no conversa con todo el mundo, sino únicamente con dos o tres personas que viven en su casa y que le ayudan en sus estudios del idioma. A veces, en casa de mi amigo se juega a juegos de prendas. De la Habana viene un barco cargado de cosas en a, en b o en c; mi amigo es invencible.

Pero lo que más indigna a todos contra el alemán es la gramática. Los ingleses, gente incapaz de conservar una cosa innecesaria, carecen de gramática, y se entienden tan perfectamente. La gramática alemana, por el contrario, es horrible, sobre todo por los géneros. Sólo un alemán podría estudiar gramaticalmente los géneros del alemán, y, precisamente, los alemanes lo saben desde chicos. Un inglés, sin embargo, ha encontrado el procedimiento de suprimir esta tremenda dificultad. Es un inglés amigo mío, mister Boston, cuyo nombre bien merece pasar a la historia.

—Pero ¿usted se preocupa de eso de los géneros?— me ha dicho mister Boston.

—Naturalmente.

—Pues yo no. Es muy sencillo. Ya sabe usted que en alemán todos los diminutivos pertenecen al género neutro.

—Sí.

—Pues no hay más que poner todas las cosas en diminutivo y aplicarles el artículo neutro. Por ejemplo: en vez de decir "He visto a una mujer muy grande", se dice: "He visto a una mujercita muy grandecita", y en vez de pedir una cuchara se pide una cucharita grandecita, y así siempre.

El procedimiento es magnífico. Los diminutivos se forman en alemán sin más que añadir al final de cada nombre la partícula "chen". ¡Un inglés había de ser el inventor de esta cosa tan práctica! Tanto como se han desvelado los alemanes para hacer su tremenda gramática, y he aquí que un inglés se las destruye en un momento. Yo estoy practicando con gran éxito el sistema de mister Boston. Los alemanes me dicen que hablo de una manera muy dulce.

JULIO CAMBA

Modas y Hogar

MODELO DE LA MAISON DOENILLET

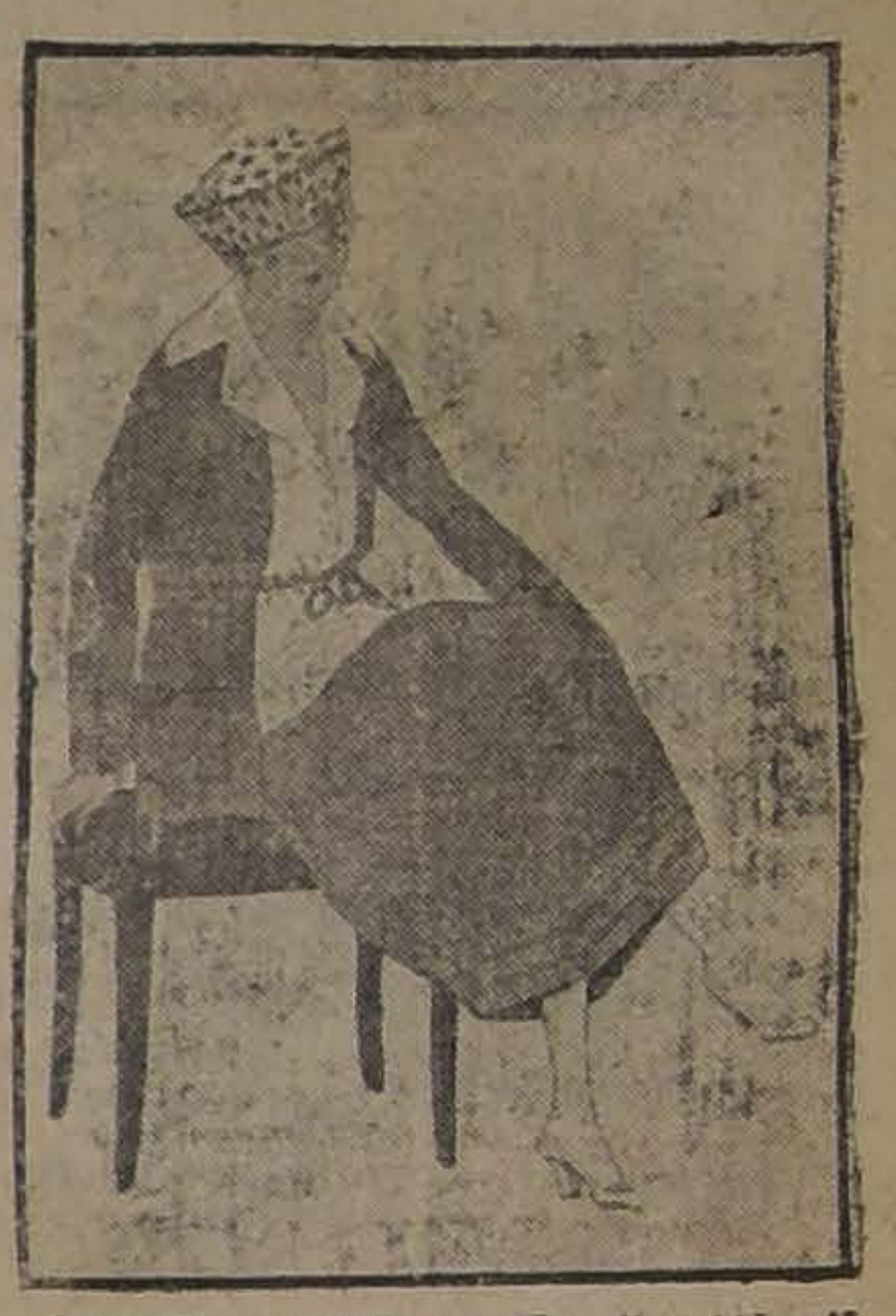
Sencillo tailleur de "nattine" azul, falda y chaqueta adornada con pespuntes blancos, chaleco de piqué blanco.

ALGO SOBRE EL CALZADO

La moda exige que se lleve las faldas cortas y por lo tanto es necesario calzarse mui bien para no producir una nota discordante con el resto de la toilette. No vamos a referirnos ahora a la moda en el calzado, sino a un detalle de este mismo que por ser muy pequeño pasa desapercibido, y sin embargo, tiene una importancia trascendental en la elegancia de la mujer.

Todas prefieren usar tacos muy altos para aparecer más esbeltas, y todavía en el interior le agregan una talonera que obliga a llevar el pié descansando sobre las puntas de los dedos, tal como las bailarinas del teatro. Esta dislocación forzada de los músculos del pie produce dos efectos desastrozos en la mujer: El primero y más grave, pasa desapercibido y sólo se nota a la larga en una serie de perturbaciones orgánicas que llegan a ser origen de enfermedades graves; el segundo es muy aparente y se refiere a la silueta deformada de la mujer, que parece que se va de punta, cuando se la mira de costado. El taco puede ser alto, pero con moderación; una persona delgada, de poco peso, puede permitirse el lujo de usarlo un poco más alto, sin tanto peligro como para las personas gordas.

Ahora otro detalle: Muchas llevan tacos de goma, que los hacen colocar sin criterio alguno, sin saber escoger los más adecuados; de aquí resulta que generalmente se adhiere el taco por un tornillo, que pronto queda sobresaliente por el desgaste de la goma y entonces el pie descansa sobre la cabeza del tornillo, dándole al andar un aspecto vacilante, que es verdaderamente ridículo cuando se la observa desde alguna distancia. Sólo debería usarse tacos de goma aplicados con clavitos muy pequeños que se gasten uniformemente con la goma.

LILY.

POR SU CALIDAD
Por su exquisita fragancia y propiedades de embellecer la tez, la crema Sarah es indispensable. Pedirla en negocios surtidos. 15-j

¡ATENCION!

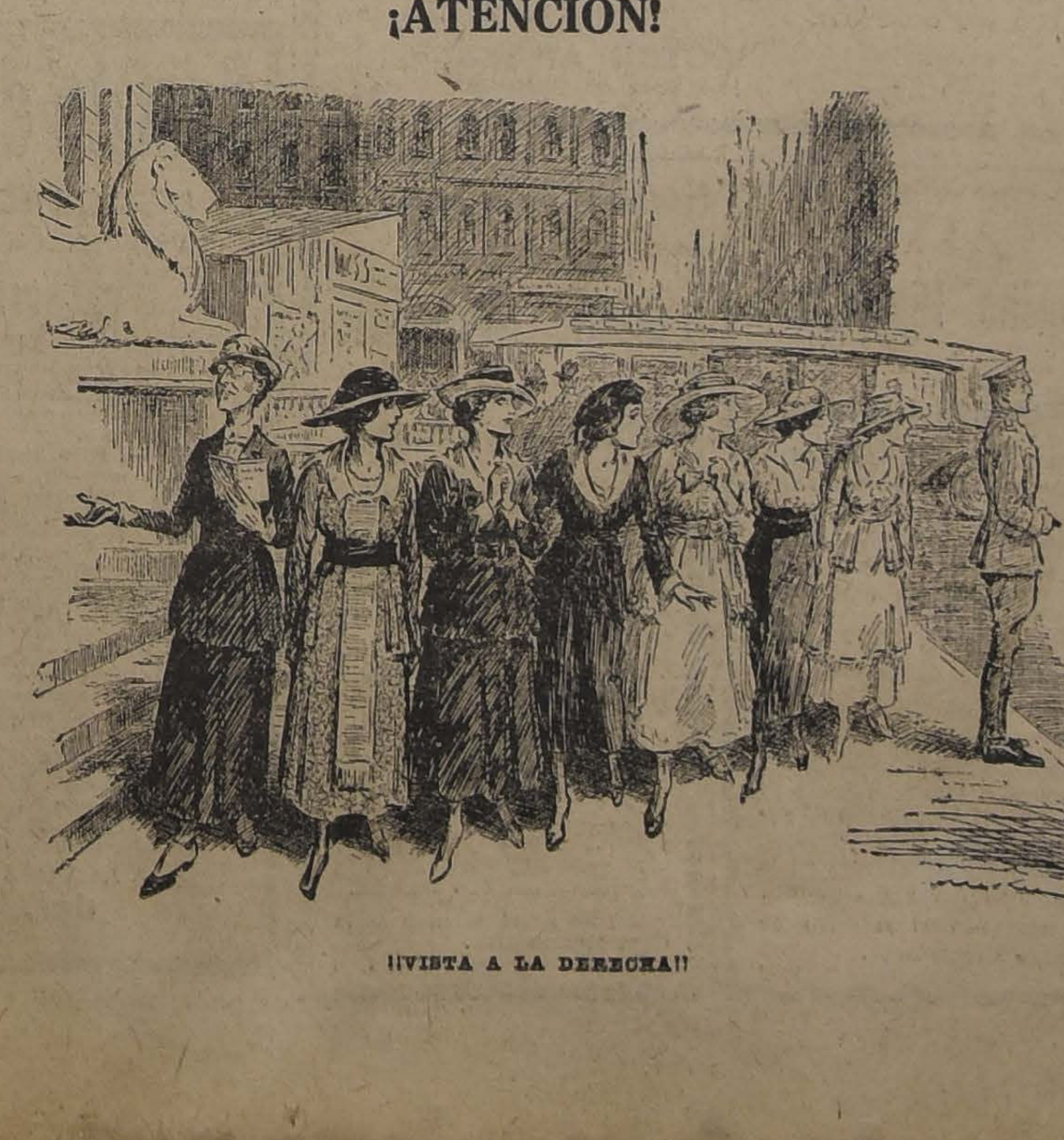
¡¡VISTA A LA DERECHA!!

ASOCIACION

de Señoras contra la Tuberculosis

FIESTA DE LA FLOR

Se avisa a los floricultores que la exposición de flores se inaugurará en el Pabellón Centenario, de la Quinta Normal, el 25 del corriente, a las 16 horas (4 P. M.), y permanecerá abierta al público los días 26 y 27.

ALAMO

seco por pequeñas y grandes partidas de 1|2 = 34 = 1" = 1 1|2 = 2" y tapas encontrarán únicamente en la Barraca y Fábrica "IBERIA", especialidad en elaborado.

MATUCANA 745 entre San Pablo y Rosas — Fco. García Paz

LOS DOS TELEFONOS

DIABÉTICOS

Llegó nueva remesa de alimentos anti-diabéticos

Pan tostado de puro gluten
Pan de puro gluten
Bizcochos de puro gluten
Bizcochos de puro gluten con huevo
Bizcochos de puro gluten con anís
Sémola de puro gluten
Harina de puro gluten
Grisinea de puro gluten.

UNICOS IMPORTADORES

QUESTA SANGUINETTI & Co.

CASILLA 417.--COCHRANE 649--VALPARAISO

El actual Presidente de los Estados Unidos

el árbitro de la paz mundial, es el taquígrafo más notable salido de las aulas de los Institutos Taquigráficos de Pitman.

Incontables hombres de negocios en Inglaterra y los Estados Unidos reconocen la necesidad imperiosa que tiene todo joven ambicioso de escalar puestos importantes, de aprender la taquigrafía comercial de Isaac Pitman.

El único establecimiento en Chile que enseña la lucrativa profesión de taquígrafos, estenógrafos comerciales, según los métodos reformados con ocasión del centenario del nacimiento del inventor en 1913, es el

"INSTITUTO TAQUIGRAFICO PITMAN"

TRADUCCIONES - ESTENOGRAFIA.
BANDERA, 84 -- SANTIAGO

Si necesita más detalles, escriba al Director.

Papas Corahilas

Escogidas, para Semillas, de los Canales, ofrece entrega inmediata

ROBERTO LOBENSTEIN

Santiago, Casilla 3718
Galería Alessandri 21-B :: Teléf. Ing. 1225

x-8274-16-j

FIESTAS
de la PRIMAVERA

EL MAS GRANDE Y HERMOSO SURTIDO DE ARTICULOS PARA DISFRACES

Antifaces	Barbas
Caretas	Patillas
Narices	Gorros
Bigotes	Sombreros
Cabezudos	Cornetas
Máscaras	Gigantones

ANTORCHAS, FAROLES, GUIRNALDAS, GLOBOS

CASA FALCONI San Diego 185

19-j

Almacén de Pinturas
— DE —
Ludovico Railhet

Ahumada N.o 66.-Casa fundada en 1880

La más acreditada de Chile por sus artículos para pintores, barnizadores, doradores, dibujantes

Unico agente e importador de los Barnices y Esmaltes Valspar y Vanadium

"VALENTINE"

para automóviles, coches, etc., etc.

Pinturas preparadas y en pastas. Completo surtido en tierras de color, fuera de toda competencia por su calidad y precios.

Unico concesionario de la pintura al agua

"CAMPANITA"

para interior y exterior. La pintura más barata e higiénica de plaza. Reemplaza ventajosamente la pintura al óleo, costando menos de la sexta parte de aquélla.

Barnices

SOEHNEE FRERES

para sombreros, marroquíes, carteras, etc.

PINTURA BLANCA DE ZINC

"Paloma", A-B-C-D y N.o 1, N.o 2, N.o 3, N.o 4.

UNICO IMPORTADOR.

A mayoristas grandes descuentos.

15-j

AVISE UD. EN "LA NACION"

AVISOS DE REMATE

EL REMATE DE JOYAS
BANDERA 11

Continúa hoy LUNES, de 10 a 12 y de 14 adelante

Quedan por rematar diversos anillos y rosas con solitarios, perlas finas y también otras alhajas sencillas; relojes, cadenas, prendedores, despertadores y algunos lotes para comerciantes.

M. JORQUERA.
Martillero Público.

X-8926-14-J

REMATE

El 7 de Noviembre, a las 18 horas, en el estudio del compromisario, don Armando Quezada A., Morandé 432, se rematará la propiedad de la sucesión de don

Patricio Moreno Correa

denominada

EL GIRANO, ubicada en Rancagua

por el

Mínimum de $ 70,000

La propiedad consta de treinta y siete cuadras sesenta y un centésimo, y el precio se pagará mitad al contado y mitad a tres meses plazo, con el 8 por ciento de interés, y en caso de retardo en el pago, se abonará además un 12 por ciento anual.

Demás bases y antecedentes, pueden consultarse en el estudio del compromisario o en la oficina del actuario, don Eulogio Altamirano, Palacio de los Tribunales de Justicia.

2-k

REMATE

El 24 de Octubre, a las 14, se rematará en la Notaría de don Abraham del Río la propiedad signada con el N.o 1508 de la calle de las Rosas esquina de San Martín, de esta ciudad.

La casa consta de tres patios, 25 habitaciones, de las cuales trece son decoradas y con parquets, tiene luz eléctrica y gas, tres piezas de toilette con todo servicio; el 1.o y 2.o patios, con galerías de vidrios.

Mínimum: $ 85,000

que se enterarán: con $ 34,334.52, saldo de una obligación hipotecaria a favor de la Caja de Crédito Hipotecario de $ 38,000 primitivos, en letras del 7o|o y 1o|o, y con el saldo de $ 50,665.48, al contado, en dinero efectivo.

Bases y antecedentes en la Notaría de don Abraham del Río.

Títulos, en el Archivo de la Caja Hipotecaria.

La casa se entregará un mes después de subastada, y podrá verse diariamente desde las 14 hasta las 17.

15-J

Remate Judicial de Maquinarias

Y MATERIALES DE CONSTRUCCION DEPOSITADOS EN LA FERIA DE MAQUINARIAS

DELICIAS No. 2215

HOY A LAS 10 DE LA MAÑANA

POR ORDEN DEL SINDICO DEL CONCURSO BUSTOS

—HAY:—

Rico motor a parafina, de 16 H. P., Hornfb, con dos estanques de fierro galvanizado de 3.45 metros de alto. Mazas torneadas para carretones. Balancines. Resortes para carretas. Máquina rodillos acanalados. Picadora de charqui. Un camión automóvil Smith para 20 pasajeros. Arados para sacar papas. Bombas reloj. Chimenea de 6 1|2". Moldes para quesos. Hojas ventanas. Descremadora a vapor tubular. Prensa para pasto, a mano. Mesones para puesto de leche. Estanques W. C. Segadora trigo Massey Harris. Cigüeña a mano transmisión. Ejes acodados. Puerta de calle de 2 hojas y 3.40 de alto. Pieza de cemento y fierro para alcantarillas, etc., etc., y muchos otros objetos a la vista

DESDE HOY, DE 9 A 12 Y DE 14 A 17 HORAS
PAGO AL CONTADO.

VICTOR ARAYA,
Martillero de Hacienda.

14-J

CAJA DE Crédito Hipotecario

Remate judicial

El 4 de Noviembre de 1918, a las 13 horas, se rematará en el 5.o Juzgado Civil de Santiago el inmueble signado con el N.o 1381|7 de la calle Gálvez de esta ciudad.

Mínimum: $ 23,333.32

que se enterarán; a) con $ 9 mil 399.50, saldo de una obligación hipotecaria a favor de la Caja; y b) con $ 13 mil 933.82 al contado en dinero efectivo.

Bases y antecedentes en la Secretaría del 5.o Juzgado.

Títulos en el Archivo de la Caja Hipotecaria.

15-j

CAJA DE Crédito Hipotecario

Remate judicial

El 9 de Noviembre de 1918, a las 13 horas, se rematará en el 5.o Juzgado Civil de Santiago el inmueble denominado fundo "Las Colmenas", ubicado en el departamento de San Carlos, 11.a subdelegación.

Minimum: $ 42,000

que se enterará con: a) $ 11 mil 526, saldo de una obligación hipotecaria a favor de la Caja; y b) con $ 15,000 al contado; y c) con $ 15 mil 474, a seis meses plazo.

Bases y antecedentes en la Secretaría del 5.o Juzgdo.

Títulos en el Archivo de la Caja Hipotecaria.

15-j

TOROS

El Martes 15, a las 13.30 (1½ P. M.),

REMATE ANUAL

Criadero "LOS CALLEJONES" de Graneros de la Comunidad Irarrázaval Concha.

TOROS DE PEDIGREE, HIJOS DE TOROS IMPORTADOS; de procedencia muy lechera, pues el Criadero tiene 500 vacas de lechería.

DEL FUNDO "LO ENGAÑADO" vendrán: caballos de montura de patrón, parejas de yeguas percheronas de tiro cuatro yeguas chilenas preñadas de buen potro.

DE LA HACIENDA CAYLLOMA: 1 potro percherón, negro, de 3 años, sano y garantido para la reproducción.

1 Lote de 12 mulares sanos, mansos, de tiro y carga.

7 Toros holandeses, de procedencia lechera, en estado de servicio.

1 Silla chilena aperada.

Establecimiento Arturo Calvo M.

2855 — HUERFANOS — 2855

REMATE VOLUNTARIO

El 14 del presente, a las 3 de la tarde, ante el notario don Manuel Gaete Fagalde, remataremos en nuestra oficina

LA CHACRA "CIPANGO"

situada en el camino Santa Rosa, a cuatro y medio kilómetros de Santiago, con una superficie de 13 hectáreas, de las cuales 3½ son de viña, con un regador del Canal de Maipo y derrames, buena casa de habitación con luz eléctrica propia, posesiones para inquilinos, galpones, bodega y vasija, plantaciones de nogal, acacios, bosque de eucaliptus, jardín, alcachofal, arboleda frutal, horno para panadería, fuerza hidráulica, todo el frente de la chacra con reja de fierro. Las posturas comenzarán por el

MINIMUM DE $ 140,000

que se pagarán reconociendo una deuda a la Caja de $ 30,000, con $ 55,000 al contado y el saldo a 6 y 12 meses con el 8% de interés.

CARLOS RIVAS VICUÑA Y CIA.

MORANDE 233, entre Huérfanos y Agustinas. — CASILLA 3414
TELEFONO 603

14-j

REMATE

El 31 del mes en curso, a las 16 horas saldrá a remate ante el juez compromisario don Justiniano Guesalaga, que conoce de la partición de los bienes de don Gabriel Rufín, y en la oficina del actuario don Luis Cousiño, la propiedad que dicha sucesión posee en la calle de Camilo Henríquez N.o 867, de esta ciudad.

La propiedad se compone de dos lotes, según plano y tasación practicada por el ingeniero don Carlos Braga, y saldrá a remate en conjunto, por el mínimum de $ 23,817.24, suma equivalente a los dos tercios de su valor de tasación.

Si no se presentaren postores por el total se rematará por separado cada uno de los lotes A y B del plano, por el mínimum de los dos tercios del valor de tasación de cada uno de ellos, o sea la suma de **$ 11,440.74** el lote **A**, y **$ 12,376.50** el lote **B**.

El lote **A** mide 7.30 metros de frente por 33.45 metros de fondo, con una cabida de 244,185 metros cuadrados, y tiene un edificio de tabique con frente de ladrillo; consta de 10 piezas habitación fuera de anexos. Todo arrendado y en buen estado de conservación.

El lote **B** mide 22.70 metros de frente por 33.45 metros de fondo, con una cabida total de 742.590 metros cuadrados. No tiene edificio, y está totalmente cerrado.

Las propiedades se rematan como cuerpo cierto, pagándose el precio la mitad al contado y el resto a 6 meses plazo, con el 8 por ciento de interés e hipoteca de la propiedad.

Más datos, antecedentes y títulos en el estudio del compromisario, **Santo Domingo 1283.**

EL ACTUARIO

REMATE FISCAL

DE 36 CABALLOS DE LA POLICIA DE SANTIAGO

En los Corrales de la Brigada Central

BULNES PASADO MAPOCHO

El Martes 15 del pte. a las 9.30 de la mañana

PAGO AL CONTADO

VICTOR ARAYA L., Martillero de Hacienda de Turno.,

15-j

Remate del Menaje de Casa

DEL SEÑOR GUILLERMO MANN

EX-DIRECTOR DEL LABORATORIO PSICOLOGIA EXPERIMENTAL

QUINTA NORMAL

ENTRADA CALLE CATEDRAL - CHALET IZQUIERDA

EL MARTES 15 DEL CORRIENTE, a las 13.30

— HAY: —

SALON. — Rico piano vertical Th. Mann, caja de caoba, amoblado importado tapiz felpa con aplicaciones, etagére escritorio, mesa, sillones y sillas de caoba, cortinajes de felpa, grabados, espejo, jarrones, lámpara eléctrica, alfombra de una pieza, etc.

COMEDOR. — Amoblado importado de encina, compuesto de: aparador grande tallado, un trinche, mesa de correderas y 8 sillas, servicio de cristal, cubiertos finos, reloj de colgar, cortinajes, paño, diván, grabados, alfombra de una pieza, lámpara, etc.

DORMITORIO. — Amoblado importado de nogal compuesto de: ropero 3 cuerpos con espejo, lavatorio, 2 marquesas y 2 veladores, colchones, otro ropero de puertas, sillas, espejos, lámpara, etc.

VARIOS. — Estante y mesa para repostero, refrigerador, java para botellas, mueble para escobas, estante con tarros para especies, cocina económica, útiles de cocina, peso mostrador, libreas de brin, biombos, mueble vestíbulo, 1 marco grande, bambúes y plantas, etc., etc.

A LA VISTA EL LUNES, DE 13.30 A 18.

Jorge y Víctor Eyzaguirre H.,
MARTILLEROS DE HACIENDA.

Remate de prendas de plazo vencido

El Lunes 14 de Octubre, a las 9, el martillero señor J. Eyzaguirre, rematará en la **Casa de Préstamos EL POPULAR, calle San Pablo número 3198,** las prendas no rescatadas y comprendidas entre los números 51,723 a 56,163.

Hay: catres de fierro con bronce, colchones, sommiers, máquina fotográfica, sombreros de felpa y de pita, relojes de oro, plata y níquel, escopetas, sobretodos, cubrecamas, gargantillas de oro, pañuelos de rebozo, manteles y servilletas, máquinas de coser de mano y de pie, cortes de casimir, mantos de seda y velo, maletas de cuero, ropa y calzado en gran cantidad, etc., etc.

El Lunes 14 de Octubre a las 14, (2 P. M.) el martillero señor Villegas rematará en la **Casa de Préstamos EL TRIUNFO, calle San Pablo número 2898,** las prendas no rescatadas y comprendidas entre los números 79,464 a 84,324.

Hay: sillas de montar chilenas e inglesas, maletas de cuero, cortes de casimir, catres de fierro con bronce, colchones, sommiers, sillas de Viena, servicio de plaqué, gran cantidad en ropa interior y de cama, ternos de casimir, vestidos, blusas y calzado en gran cantidad, máquinas de coser, pañuelos de rebozo, etc., etc.

El Lunes 14 de Octubre, a las 16 (4 P. M.) el martillero señor Casanova, rematará en la **Casa de Préstamos LA SAN PABLO, San Pablo número 3202,** las prendas no rescatadas y comprendidas entre los números 94,918 a 96,400.

Hay: pistolas y revólvers, maleta de cuero, mantas y ponchos, gran surtido de retazos de géneros, pañuelos de rebozo, sombreros de pita y de paño, catres de fierro con bronce, colchones, sommiers, máquinas de peluqueros, cuellos y manguitos de pie, ternos de casimir, vestidos, blusas y calzado en gran cantidad y muchas otras especies.

Las prendas estarán a la vista desde dos horas antes del remate. PAGO AL CONTADO

El Martes, 15 de Octubre, a las 9, el martillero señor Casanova, rematará en la **Casa de Préstamos "LA RECOLETA", Avenida Recoleta N.o 101,** las prendas no rescatadas y comprendidas entre los números 31,840 a 37,552.

Hay: relojes y cadenas de oro y plata, bicicletas, violines, prendedor con perla y diamantes, anillos con brillantes, escopetas, carpetas, manteles y servilletas, rositas con brillantes, alfombras, maletas de cuero, cortes de casimir, máquina fotográfica, ropero con espejo, martillos dentales, prendedor con brillantes cortinas, etc., etc.

El Martes 15 de Octubre, a las 14 (2 P. M.), el martillero señor Villegas, rematará en la **Casa de Préstamos "EL GLOBO", calle San Diego N.o 580,** las prendas no rescatadas y comprendidas entre los números 78,987 y 84,809.

Hay: prendedores y veladores con mármol, paragüera, peso mostrador, relojes de oro, plata y nikel, espejo, anillos con brillantes, medio amueblado, cortinas, sobrecama de piel, ternos de casimir, revólvers, correaje para silla inglesa, gran cantidad de toda clase de ropa para hombres, señoras y niños, catres de bronce y de fierro, prendedores con brillantitos, etc., etc., etc.

El Martes 15 de Octubre, a las 16 (4 P. M.), el martillero señor Eyzaguirre rematará en la **Casa de Préstamos "LA FAMA", calle San Francisco N.o 608,** las prendas no rescatadas y comprendidas entre los números 86,117 a 92,363.

Hay: relojes de oro, plata y níkel, catres, máquinas de coser, medio juego de muebles tapizados, máquina eléctrica, ropero con espejo y peinador con mármol, gran cantidad de géneros, máquina de escribir, anillos de oro con diamantitos, romana de 1,000 kilos, gran cantidad de ternos de ropa, estante para libros, servicio de mesa, herramientas y muchas otras especies.

Las prendas estarán a la vista desde dos horas antes del remate. **Pago al contado.**

EL INSPECTOR.

15-j

CAJA DE Crédito Hipotecario

Remate judicial

El 15 de Octpbre, a las 15 horas, se rematará en el 4.o Juzgado Civil de Santiago, el fundo "El Molino de Codigua", ubicado en el departamento de Melipilla.

MINIMUM: $ 76,666.66

que se pagarán: a) con $ 27 mil 348.90 saldo de una obligación hipotecaria a favor de la Caja de Crédito Hipotecario de $ 42,000 primitivos en letras del 7% de interés anual con 1% de amortización; b) con $ 26,325.60, saldo de otra obligación hipotecaria a favor de la misma Caja por $ 40,000 primitivos en letras del 7% con 1% de amortización; y c) con $ 22 mil 992.16 al contado en dinero efectivo.

Bases y antecedentes en la secretaría del 4.o Juzgado Civil de Santiago.

Títulos en el Archivo de la Caja Hipotecaria.

15-j.

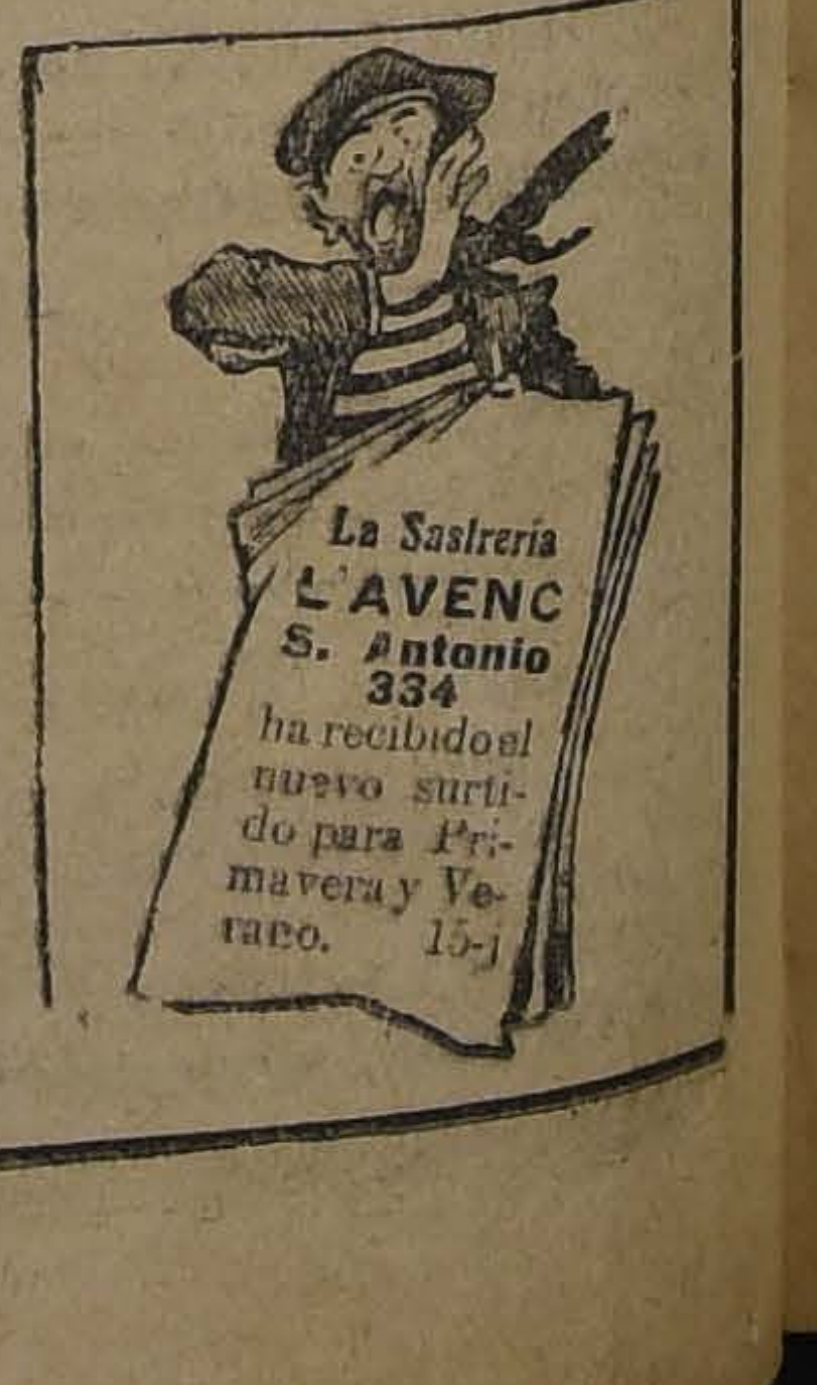

LA NACION

Santiago, 14 de Octubre de 1918

LEY SOBRE CAMINOS

La Comisión de tabla de la Honorable Cámara de Diputados ha colocado en uno de los lugares preferentes, el proyecto de ley sobre caminos.

He aquí uno de esos proyectos que no encuentran, de ordinario, en el Congreso, patrocinadores entusiastas, por tratarse de cuestiones de interés general para la Nación, y no de conveniencia particular de partidos o localidades.

Pero la importancia de una ley sobre caminos que mejore los actuales, mediante una verdadera política en el ramo, no puede ser más relevante, por cuanto es sabido que el progreso de las vías de comunicación y transporte acrecienta paralelamente la producción y la riqueza nacionales.

Está en vigencia, en la hora presente, la Ley de Caminos del año 1842, que entregó al Estado la dirección del servicio y el derecho de hacer cumplir las órdenes, y reservó a las Municipalidades la policía de los mismos.

Este sistema mixto, presentó bien pronto sus inconvenientes y fué preciso dictar una ley en 1885 que otorgó atribuciones especiales en materia de caminos a los gobernadores de departamentos.

En los años 1887 y 1888, se autorizó al Ministerio y a la Dirección de Obras Públicas para que se hicieran cargo de este servicio.

La ley sobre policía de Ferrocarriles de 1862; la de Municipalidades de 1891; y la sobre haberes muebles e inmuebles de 1892, contienen también disposiciones sobre caminos.

Todo esto viene a demostrar que existe la mayor anarquía legislativa en esta materia y que es indispensable comenzar a uniformar a su respecto los procedimientos.

Los fondos para atender a la apertura y conservación de caminos deben obtenerse en buena parte del Estado, que de la conveniente viabilidad del país, arranca beneficios de diverso orden: económicos, militares y administrativos. Los beneficios económicos y administrativos, alcanzan también, en grado importante, a las comunas, de donde se deduce que las Municipalidades, deben contribuir también a mantenerlos.

Un escritor chileno reconoce como kilometraje actual para nuestros caminos el de 33,430 kilómetros. Actualmente se gasta al año en reparaciones de los mismos, un promedio de cien pesos por kilómetro, suma que generalmente se pierde en atención a que los trabajos de arreglo que se realizan, son transitorios y superficiales.

Para poder mejorar en forma eficaz la red de caminos en Chile, sería preciso elevar a 500 pesos por kilómetro, la suma anual que se gastase en reparaciones; reglamentar todo lo relativo al tráfico de modo que sea posible la conservación del buen estado que se alcance; fijar el ancho de la calzada y la profundidad de los fosos; establecer la carga máxima por eje y propender al uso de llantas de forma plana y de vehículos de cuatro ruedas, en fin, adoptar todas las determinaciones propias de cada región que pudiesen llevar al desideratum de tener vías terrestres, fáciles y bien conservadas.

Espíritus indolentes han proclamado el hecho de que en Chile no se pueden tener buenos caminos, porque son muy atrasados los medios de locomoción. A este respecto, el señor Inspector General del ramo ha dicho: "La verdad del caso es que siempre se tiene lo que corresponde al medio en que se actúa; si se tienen malos caminos, no podrán exigirse buenos elementos de transporte que resultarían inapropiados y anti-económicos".

La necesidad de modernizar, adaptándola a las situaciones que marca el progreso de la hora presente, la legislación sobre caminos, está impuesta por las mismas exigencias económicas que se producirán cuando termine la guerra.

Por tal motivo, la determinación de la Cámara de Diputados al señalar al proyecto respectivo un lugar preferente en su tabla ordinaria, merece los más calurosos aplausos.

La buena voluntad del Congreso y el impulso natural que esta iniciativa recibirá de parte del Gobierno permiten confiar en que pronto tendremos una legislación práctica y eficiente sobre una materia de tanta transcendencia.

DE VICTOR NOIR

Problemas de paz

En este país hay gentes que por el solo hecho de firmar un suelto insignificante en una columna de gracia de cualquier diario, se creen conductores de la opinión pública, capaces de torcer los rumbos del país. Hay también una inmensa falanje de ciudadanos que reciben las ideas como quien compra la ropa hecha; que se convierten en verdaderos discos de fonógrafo encargados de repetir la verdad aliadófila o la verdad germanófila, sin haberse tomado jamás la molestia de abrir una publicación extranjera o de hojear cualquier libro sobre los problemas de la guerra y de la paz. En todos ellos encuentran estas líneas un enemigo. Baste decirlo y recordar que en los momentos actuales, ni un dirigente de la política es un autócrata venido de las nubes para pontificar sobre los destinos del país ni un periodista puede ser otra cosa que un relator de los acontecimientos universales, encargado de presentar al público una serie de antecedentes que cada cual deberá resolver con criterio propio.

Factores de problemas, materias dignas de una reflexión. Hé aquí el material que me encargo de acarrear. Con su modesta ayuda, la opinión pública puede trabajar en el edificio de nuestra prosperidad futura y marcar rumbos definitivos a la flojedad proverbial de un Gobierno que ha visto pasar todas las oportunidades sin tener la fuerza de alargar el brazo para cogerlas. Una sola parcialidad domina en estos párrafos un tanto incoherentes: es la que inspira el optimismo más absoluto respecto del porvenir que aguarda a este país en el reino de la paz universal.

Desde luego, cabe observar que la guerra ha costado sumas fabulosas a vencedores y vencidos. ¿Quién las pagará en los países del Viejo Mundo? No serán por cierto las multitudes trabajadoras. Esas multitudes las forman los que vienen de las trincheras. Esos individuos se creen, y con razón, los salvadores de la patria. Demandarán incesantemente aumentos de salarios, comodidades generales, pensiones de retiro.

Por consiguiente, los capitalistas europeos serán los que seguirán ayudando a sus respectivos Estados. El interés ha bajado considerablemente en esos países, donde desde hace más de medio siglo no se conocía ya ni el ocho ni el seis por ciento a que estamos acostumbrados en Chile. Para mantener ese tipo en un momento de plena reconstrucción de todas las industrias, tendrán los círculos financieros que adoptar una política de restricciones respecto de los trabajadores.

Ahora bien: el día en que las masas provoquen el conflicto, ¿con qué las contendrán los gobiernos? No es fácil que aquellos que han permanecido meses enteros en las trincheras bajo el bombardeo de los grandes cañones, con la máscara calada contra los gases asfixiantes, se dejen dominar por la policía ni por los bomberos.

Los hombres de Estado tendrán, tal vez, que contemplar a las grandes multitudes antes que a los hombres acaudalados, más dóciles en fuerza misma de los intereses que representan.

Y mientras en muchos países el pueblo puede llegar a pedir la repartición de las inmensas reservas de oro empozadas en las arcas fiscales y en los Bancos, y puede contar con el apoyo de sus camaradas de la fuerza armada, el capitalista tendrá que mirar hacia otros hemisferios para defender sus intereses.

En refuerzo de esta humilde opinión, cabe observar que, si los tronos y las monarquías absolutas han sido arrastrados en el torrente de los acontecimientos, bien puede correr la misma suerte en muchas partes el Estado, que ha trepado en nombre de la necesidad a ese mismo solio de la autocracia y de la dominación sin restricciones impuesta por la ley de la necesidad general.

¿A dónde se va, entonces, el capitalista? Forzosamente tiene que pensar en estos países del Nuevo Mundo, donde no existe la confiscación erigida en sistema, donde no hay problemas sociales, donde fabulosas riquezas vírgenes esperán el estímulo fecundador de los millones y donde las expectativas de ganancias son infinitamente mayores que en Europa. Aquí hay paz y hay orden. Hay — aunque sea triste decirlo, — hasta mayor campo de influencias y de defensas. Por lo menos la historia del pasado así lo constata.

En suma, el Nuevo Mundo desplaza al Viejo. Y por más que se hayan dictado muchas leyes para restringir la emigración de capitales, no hay elemento más tímido, más fugaz y más difícil de sujetar que el dinero. La bendición del oro europeo tiene así que caer sobre estos pueblos para llevarlos al primer rango en el concierto económico de las naciones. Simplemente, es la historia de los siglos pasados la que se repite, las repúblicas suramericanas quienes imitan el movimiento ascendente de los Estados Unidos.

¡Un pequeño problema intercalado entre tantos de primera magnitud! Muchos millares de hombres de batalla, de seres sin miedo, sin dios ni ley, van a verse forzados a abandonar el oficio de la guerra, mucho más en armonía con los instintos de la fiera humana, que las lides blandas de la paz. Cada uno de esos hombres será un mercenario si hay guerras bajo otras constelaciones. Cada uno de ellos será, de otro modo, un enemigo de todo orden social, un bandido en toda la acepción de la palabra. Los gobiernos irán expulsando a los que no puedan controlar ni suprimir. La mayoría emigrará a la América latina.

Habrá que legislar entonces con tiempo para cerrar las puertas a estos elementos desesperados, que quedarán flotando largo tiempo en el mundo como los reitres y los lansquenetes de los siglos XVI y XVII. He aquí un peligro que nadie puede desconocer.

En el campo de las combinaciones internacionales, ¿qué puede ocurrir si las doctrinas de Wilson no encuentran plena realización? Hasta este momento el mundo ansía conocer la fórmula de impedir que los intereses de los países aliados puedan degenerar en antagonismos capaces de provocar las guerras futuras.

En tal caso, bajo la apariencia de una paz universal, sólo tendremos en realidad una tregua celosa entre los pueblos que se detienen un instante a descansar y a estudiar atentamente las lecciones de una experiencia terrible, pero no irremediable.

Si la Alemania queda intacta, será su amistad un factor tentador para las potencias descontentas. Cualquiera entidad vencedora que se sienta incapaz de alcanzar el predominio del mundo puede pensar en un momento dado en la posibilidad de unirse con una entidad vencida para lograr sus fines y para librarse de los amigos de ayer, convertidos en los rivales insoportables de hoy.

Mientras no desaparezcan los antagonismos de las producciones y las guerras financieras, poco se avanzará con firmar tratados de paz, con concertar toda clase de indemnizaciones financieras y de anexiones territoriales. Hace dos años el profesor Hugo Muernsterberg, alemán radicado en una gran universidad norte americana, nos hablaba de una alianza entre Gran Bretaña y el Japón, opuesta a una combinación entre Alemania y los Estados Unidos, para afrontar las controversias mundiales de 1930. Las potencias pasan así a ser cartas de un gran naipe que los estadistas de los distintos pueblos pueden barajar a su antojo.

¿Tregua de diez años o paz de un siglo? He aquí la duda que no puede apartarse de ninguna imaginación. Y es posible que la capacidad financiera de las repúblicas sud-americanas las lleve a figurar a lo menos como incógnitas de segundo orden en esas nuevas ecuaciones universales.

El problema de la navegación de nuestras costas es muy interesante. Los Estados Unidos han lanzado durante casi todo el mes de Julio un buque cada diez minutos. El día 4, fué uno cada siete (7) minutos!

Los Estados Unidos han inventado el sistema de los buques que se arman, como los niños arman esas casas de madera o esas máquinas de acero que vienen en las cajas de juguetes. Cada fábrica construye por millones una pieza distinta. Esa pieza recibe un número de orden. Basta llevar entonces al astillero los planos de cada navío, juntar los pedazos numerados y tirarlos al agua una vez armado.

Es ésta la última y más sublime aplicación de la teoría de la división del trabajo. Estábamos acostumbrados a recibir esos chalets o garages desarmados que en un día se levantaban en cualquier parte. Pero vapores de seis mil toneladas, ¡por cierto que no lo habríamos soñado!

El primero de estos buques construídos por piezas en inmensas cantidades, fué botado al mar en Agosto. Se llama por resolución de su madrina, la bella esposa del Presidente Wilson, el "Agawan". Esta palabra, en idioma de los antiguos señores de las praderas del Far West, significa "inmensa llanura salada del Atlántico".

Ahora bien, ¿estos progresos no darán muerte a nuestra reducida flota mercante nacional, no paralizarán el auge que recién recuperan los astilleros nacionales?

No tenemos ley de protección a la marina mercante chilena. Ni siquiera la había incluído el Gobierno, en la convocatoria al Congreso! No puede convenirnos tampoco entregar la navegación comercial de nuestras costas a los buques extranjeros. Pregunto entonces, ¿tendría el Gobierno algún medio de adelantarse a este peligro, comprando todos los barcos alemanes internados en nuestros puertos antes que sea demasiado tarde? Mañana no podríamos pensar siquiera en dictar alguna ley que reservara el cabotaje al pabellón chileno. Hemos perdido treinta años sin atrevernos a tomar esta medida elemental.

Tememos que se nos venga encima la internación de mercaderías extranjeras. Muchas industrias que han prosperado durante la guerra no podrían competir con sus precios ni con el sistema de facilidades que les sirve de avanzada.

No tenemos una sola disposición en las leyes aduaneras que nos permita defendernos por medio de tarifas movibles, contra esa competencia ruinosa. En cambio, hemos estado siempre listos para defender por medio de los aranceles los grandes monopolios, como el del azúcar, para impedir la construcción de ferrocarriles internacionales que abaraten los artículos de consumo, y para amparar en general cuanto privilegio hace más cara la vida de los ciudadanos.

Estamos en la hora de las resoluciones prontas. Ha llegado el momento de abolir los privilegios inmerecidos y de levantar las compuertas que condenan al hambre a la gran mayoría de los ciudadanos. Si las castas privilegiadas y las dinastías militares llevan a la ruina a los Estados, las plutocracias privilegiadas por la legislación económica de los Estados hacen daños todavía mayores. Es preciso meditar y proceder.

V. N.

Precio de venta de los artículos de consumo

Entre las diversas visitas que hice en Buenos Aires, una de ellas fué a los mercados a fin de imponerme de la calidad, procedencia y precio de los productos agrícolas que ahí se expendían y como consecuencia hube de pasar al Frigorífico del Mercado.

El Frigorífico ocupa un gran local en el centro de la ciudad y está al lado del mercado mayorista y a pocas cuadras del mercado "La Plata" que todo pertenece a la misma sociedad, pues ésta no es institución municipal.

Al frigorífico llegan todos los artículos de consumo de difícil conservación, ahí se les coloca en inmensas cámaras enfriadas a temperatura conveniente para cada clase de productos y de ahí se extrae cada día la cantidad que el dueño considera puede vender sin dificultad. Es natural que se paga a la empresa un derecho de cámara que es variable según los productos y según el tiempo que deben permanecer en la cámara. En general éste derecho es en progresión ascendente a partir de una quincena, pues el interés del frigorífico está porque los productos se cambien constantemente y el interés del comerciante debe ser liquidar cuanto antes su mercadería.

Visitamos algunas cámaras vacías para ver sus dimensiones, material de construcción, aseo, distribución, etc. y luego después algunas cámaras ocupadas con frutas de todas clases y provenientes de diversos países. En el momento de mi visita se recibían grandes cantidades de huevos, frutas varias, carne fresca, etc., pues ningún inconveniente hay para conservar cualquier producto de fácil descomposición.

Es natural que contando el mercado con esta comodidad, el propietario de cualquier producto que no puede conservarse mucho tiempo, no está obligado a realizarlo en corto tiempo, ni tiene porqué establecer un fuerte recargo en el precio para compensar las pérdidas que le representa la parte de su comercio que se descompone. Recibida su mercadería, la entrega al frigorífico y mediante el pago de un módico derecho la conserva hasta el momento que considere apropiado para su venta, la extrae en cantidad suficiente para no tener pérdidas por descomposición, debido a que no puede conservar el producto al aire libre, y el comprador obtiene los artículos de consumo al mínimum de precio pues hay regularidad en las ofertas todos los días.

Ahí no existe el remate de productos por mayor, que entrega en manos de unos cuantos el costo de la alimentación de la ciudad pues si el precio de algún producto no es conveniente para el vendedor lo entrega al frigorífico hasta que se regularice el mercado o el interesado lo estime conveniente.

Un medio muy importante para regularizar el precio de los productos agrícolas que se entregan al consumo diario de la ciudad; consiste en impedir la actual especulación y construir uno o varios frigoríficos donde puedan depositarse esas mercaderías. La construcción y manejo de esas instalaciones ha dejado de ser una ciencia oculta y cualquiera persona algo preparada puede ponerse al corriente con alguna facilidad del manejo de éste negocio.

Dadas las dimensiones de nuestra ciudad tal vez lo mejor sería establecer varios mercados, que cada uno tuviese su frigorífico anexo y entregar la explotación de este negocio a alguna sociedad que los explotara durante un tiempo determinado y después pasaran a ser municipales.

Es natural que durante el primer tiempo de funcionamiento las tarifas deben ser a pérdida para acostumbrar al comerciante al beneficio del frigorífico y tal vez lo mejor sería establecer por un tiempo que el derecho de arriendo de cada puesto en el mercado incluye el derecho a disponer de un espacio determinado dentro de las cámaras. En Buenos Aires hubo de lucharse en un principio contra la resistencia del pequeño comerciante; pero ya hoy día las ventajas son reconocidas por todos y las cámaras se usan como lo más indispensable en el negocio de productos agrícolas de fácil descomposición.

En Santiago tenemos un buen frigorífico que sin motivo alguno ha sido desdeñado por todo el mundo, durante muchos años y han debido destinarse sus cámaras a la conservación del hielo. Me refiero al antiguo frigorífico "La Vega" que hoy día se llama "San Cristóbal" y está situado a orillas del Mapocho en el sector oriente de la ciudad. Este frigorífico según noticias que he tenido fracasó a causa del mal manejo que se hizo de sus cámaras, guardando huevos donde se habían tenido cebollas, leche donde se había tenido pescado, etc. lo que provocaba la pérdida, de algunos productos.

Este año la Sociedad Productores de Frutas ocupó varias cámaras con fruta y ví manzanas conservadas durante tres meses en perfecto estado de conservación y para asegurarme de que no se descomponían al sacarlas de la cámara traje algunas frutas a casa donde las conservé veinte días perfectamente. La Sociedad de Productores de Lechería ha arrendado algunas cámaras para conservar sus productos y ya se ve que se principia a hacer un uso práctico y beneficioso de esa instalación. ¿No podría servir de base ese frigorífico para un mercado que pudiese instalarse en condiciones semejantes al que existe en Buenos Aires?

Nuestras autoridades están en el deber de facilitar la alimentación de la población al menor precio posible y creemos que la divulgación del empleo de los frigoríficos en los mercados unida a la supresión de los remates de carretas contribuirán grandemente a bajar y regularizar los precios de muchos artículos de consumo de uso diario y corriente.

ROBERTO OPAZO G.

Crítica Literaria

"SCRIBENDI RECTE SAPERE EST ET PRINCIPIUM ET FONS"
HORATIUS.

A. Ponte. — Haring-Lutz

La Revolución de Caracas y sus Próceres por **Andrés F. Ponte.** Caracas, 1918. Imp. Nacional. In. 8. de VIII y 164 p.; rústica.

No se cansan, y con razón, los pueblos de referir y comentar y celebrar la fecha de su independencia, el momento en que entran como personas autónomas al concierto de las demás nacionalidades. Sienten por instinto que esa lucha para desprenderse de la metrópoli fué una prueba del temple de los pueblos que se emancipaban y que en los factores y peripecias de aquel alumbramiento han estado en germen, casi siempre, los ulteriores destinos de las nuevas naciones que en América engendró España. Ese estudio de orígenes, aquí como en todo otro orden de hechos, tiene enorme importancia. En todo caso él encierra una lección para los pueblos ya formados; viene a rememorarles las zozobras, dolores y sacrificios que costó la libertad y por lo subido del precio hace amar aún más entrañablemente a la patria.

Estas historias de la Independencia son el escenario en que figuran los más egregios nombres de la vida americana y nadie negará el eterno y apasionante interés de relatos en que los protagonistas se llaman Bolívar y Sucre, O'Higgins y San Martín.

Penetrado de entusiasmo por los progenitores de la libertad venezolana, que con su sangre la rescataron del valiente amo español, el señor Ponte nos traza en estas breves páginas el cuadro sumario, pero animado de aquellos memorables sucesos. Sólo que él no hace la historia de todo aquel período, no nos describe la guerra misma que desligó de España a su colonia sino que refiere los hechos que trajeron como consecuencia la solemne Junta y declaración de Independencia de Abril 19 de 1810.

Habla sucesivamente de los diversos conatos de insurrección que precedieron a aquella fecha memorable. Piadosamente recuerda el nombre de cada uno de los ciudadanos que con su vida y hacienda concurrió a la épica empresa, y al aproximarse a la fecha gloriosa entra más y más en los detalles de aquel día redentor.

El señor Ponte no expresa suficientemente, a mi juicio ,el estado de las opiniones políticas en aquella época, no nos habla de los propósitos e ideales de los revolucionarios ni de los orígenes mismos de estas tendencias separatistas en Miranda y en los próceres que le siguieron. Da por conocidas esas tendencias y su desarrollo en el ánimo de los dirigentes venezolanos. Pero el no indicarlo en su libro deja a éste como sin brújula.

La obra viene basada en una extensa documentación. El autor entreteje los textos originales, algunos de ellos inéditos, en la trama del propio estilo. Quiere ser imparcial y lo consigue, juzgando con valiente sinceridad a los funcionarios españoles. Pero por estudiar demasiado las causas inmediatas y personales de los hechos, descuida las causas más remotas y más potentes de esa magna epopeya.

Acompañan a la obra varios apéndices; uno de ellos, en extremo importante, está dedicado a vindicar la memoria del ilustre general Francisco Miranda contra las apasionadas e injustas inculpaciones de ciertos modernos historiadores norteamericanos.

Dos episodios del libro nos interesan especialmente a los chilenos. Uno se refiere a la participación del ilustre y venerable D. Andrés Bello en los preliminares de la Independencia. El autor constata, con el testimonio de personajes e historiadores de aquel tiempo, que el señor Bello, movido por inveteradas convicciones conservadoras y por su espíritu irresistiblemente sereno y alejado de revueltas, denunció dos conjuraciones republicanas y las hizo abortar. El autor explica, y a mi juicio disculpa atinadamente, por las condiciones mentales del señor Bello, por su índole especulativa más que militante, aquellos denuncios, hechos por otra parte humanitaria y caballerosamente, en forma de no dañar a las personas de los conjurados. Fué una delación de los principios, antes que de los hombres, y en ella procedió el señor Bello con el mismo legítimo derecho con que los realistas defendieron la causa de España, armas en mano, en los campos de batalla.

El otro incidente a que aludía es la intervención decisiva, salvadora, que en la memorable Junta de Abril 19 de 1810 le cupo al "Canónigo de Chile", fray José Cortés de Madariaga. Este clérigo, entusiasta, en momentos de angustiosa incertidumbre, y cuando los revolucionarios reunidos en Asamblea no sabían qué resolver y veían escapárseles de las manos el porvenir de la patria, tomó con audacia e intrepidez, con el sagrado instinto de las horas históricas, la iniciativa de la Asamblea, se impuso a los demás, dominó, dirigió el debate, dictó las medidas urgentes, indicó las orientaciones salvadoras y fué, en suma, el Colón que encaminó la nave al nuevo mundo de la libertad. Fué el Sieyes de esa convención, pero un Sieyes tribuno y arrastrador.

El libro del señor Ponte, muy útil y recomendable tiene el pecado de estar mal escrito, pesadamente, en una prosa inculta, desapacible, llena de giros torpes y vulgares, con períodos cortados al azar; es una obra que ilustrará, pero que no deleitará.

Trade and navigation between Spain and the Indies in the Time of the Hapburgs by **Clarence Henry Haring,** Ph. D. assistant professor of History in Yale University. Cambridge. Harvard University Press. 1918. In. 8. de XXVII y 371 p.; tela. Con 1 mapa.

El descubrimiento de América produjo en la sociabilidad europea un trastorno de consecuencias absolutamente incalculables. La ciencia, el arte y las industrias, la religión y la política sufrieron un cambio súbito, profundo y radical.

Si en algún campo de las actividades humanas se hizo sentir con especial fuerza ese cambio, fué, sin duda, en el concepto y modos del comercio y la navegación. Y por ser España la descubridora, fué la gran nación de Carlos V la que primero tuvo que afrontar y resolver los arduos y trascendentales problemas que este brusco y gigantesco crecimiento mercantil le proponía. La historia de esas medidas administrativas y económicas y su crítica, la historia de las diversas tendencias más o menos centralizadoras que sucesivamente hicieron predominar los sucesores de los Reyes Católicos, el desarrollo de la marina y los destinos de este propio comercio ultramarino es lo que en estas claras y nutridas páginas relata el autor.

Su obra está cimentada en amplia y selecta documentación. La Bibliografía que precede a la obra, más que un catálogo de libros, es un juicio crítico de las fuentes y una apreciación de su valer histórico. Mr. Haring procede con suma imparcialidad, domina su asunto y lo expone con lucidez y sobriedad sajonas, casi diría con exactitud mercantil. Los cómputos y estadísticas, las fechas, los precisos detalles resaltan en cada página.

Pero es tan inmenso el asunto que dilucida el autor, que no ha podido tratarlo en toda su amplitud. Se ha limitado a describir algunos de sus más salientes aspectos.

En breves y sustanciales prolegómenos describe el autor la organización del sistema comercial y aduanero, las fluctuaciones de la política mercantil, el sistema de rígida centralización que gradualmente implantaron los gobiernos españoles en el intercambio con América. Da útiles pormenores acerca de la secular rivalidad entre Sevilla y Cádiz para lograr el predominio y monopolio del comercio con el Nuevo Mundo. Esboza Mr. Haring la varia e incierta legislación de los primeros tiempos en lo que al comercio ultramarino se refiere, acentuando el rasgo característico de toda aquella política de estricta reglamentación e infinito detalle, red gigantesca destinada a no dejar escapar ni una parcela de las riquezas que prodigaba el mundo de Colón. Al efecto narra el autor los orígenes de la "Casa de Contratación" de Sevilla, explica su organismo y funcionamiento, y hace ver el rol importantísimo que desempeñó en el movimiento comercial de la metrópoli y sus colonias.

Algunas disposiciones y prácticas, como las del almojarifazgo y el derecho de tonelaje son objeto de especial estudio. Pero el autor se preocupa, con preferencia, de los aspectos generales de su asunto. Lo vemos, por ejemplo, comentar extensamente las relaciones comerciales de las colonias hispanas con los otros países europeos y la cuestión del contrabando; examinamos con él los preceptos sobre emigración a América, la producción de metales preciosos y las garantías de que la rodeaba el Gobierno de España. Algunas de esas medidas se extendían más allá del tráfico mercantil, tendían a preparar y fomentar las fuentes de su producción, como ocurría, por ejemplo, con la agricultura, prolijamente reglamentada.

Después del comercio, propiamente dicho, cuyos méritos y desventajas en aquella legislación española el autor señala con acierto, entra Mr. Haring a estudiar las condiciones administrativas y técnicas de la marina mercante. En sólidos capítulos indica su organismo, la constitución de las flotas, y la instrucción náutica que entonces se daba. Son del mayor interés las páginas que consagra a los corsarios.

Una decena de útiles apéndices, llenos de interesantes informaciones corroboran algunos de los asertos del texto y añaden valor a esta excelente monografía histórica y económica.

The state tax commission. A study of the development and results of state control over the assessment of property for taxation by **Harley Leist Lutz,** Ph. D. Professor of Economics, Oberlin College. Awarded the David A. Wells prize.... Cambridge, 1918. Harvard University Press. In. 8. de VIII y 673 p.; tela.

Se discute en este libro uno de los más complejos y trascendentales problemas de economía y finanzas: la fijación y recaudación de los impuestos. Tomando como base lo que ocurre en los varios estados de su país, el autor, después de someter los hechos a una aguda crítica y de comentarlos ampliamente, deduce de la evolución de este problema profundas y atinadas consecuencias. Como el problema se presenta el mismo en todo país, se comprende que una obra cual ésta esencialmente empírica y escrita con riguroso criterio científico ha de ser de obligada consulta y constituir una seria autoridad para hacendistas y legisladores.

El libro de Mr. Lutz hace la historia, una historia escrupulosa de la marcha seguida por este servicio público. Empieza por indicar en tres capítulos preliminares los términos del problema y las condiciones generales del país en los primeros tiempos en lo que a impuestos se refiere. Describe, en seguida, el autor, en sus líneas generales, el movimiento de los espíritus que llevó la fijación de los impuestos desde los avalúos más o menos caprichosos de antaño, cuando éstos se pagaban "de las sobras" y los avaluadores eran designados por los habitantes de los pueblos, hasta el momento actual, cuando una fortísima centralización ha colocado casi todo este servicio en manos de funcionarios que nombra el Estado.

Indicadas las etapas de este paulatino desarrollo y las corrientes generales de las ideas a este respecto, entra el autor a examinar la

LIBRO
IMPORTANTISIMO
ACABA DE APARECER
"La salud por medio de las plantas medicinales especialmente de Chile"
Por un sacerdote salesiano

Obra de muy grande utilidad, profusamente ilustrada, más de 500 páginas, en rico papel satinado. Además de las plantas que el autor ha descubierto en sus investigaciones, contiene todas las del Padre Rosales, Abate Molina, Philippi, Grossi, Murillo, Gay, y muchas otras.

Precio de la obra:
Pasta de tela . . . $ 5.50
Cartonado 4.00
A provincias: 50 centavos más para la remisión.
Pedidos a
LIBRERIA ZAMORANO Y CAPERAN
Compañía 1015.—Casilla 362
14-j

EN AVENIDA
VICUÑA MACKENNA
ESPLENDIDA PROPIEDAD
DE HABITACION Y RENTA
VENDEMOS

Consta de una espléndida casa habitación a la Avenida Vicuña Mackenna, con 16 piezas y 3 patios, y de varias casas más de un piso con frente a la Avenida de Las Quintas, totalmente arrendadas.

Produce $ 22,320 anuales.

2,263 metros cuadrados. Deuda al Banco Hipotecario de Chile de $ 90,000.
Superficie del terreno:
Parte de la propiedad no paga contribuciones.

Facilidades de pago.

PRECIO: $ 260,000

Freudenburg & Balmaceda
330 — MORANDE — 330

LLEGÓ
TÉ
RATANPURO

BAJO
EL
Compas..!

Analiza y destruye los prejuicios; endiosa la Voluntad y el Esfuerzo; sublimiza a la Mujer en la vida y en la sociedad; da al Hombre el derrotero de su acción; revolucionará las letras hispano-americanas.

LA NOVELA
Bajo el Compás
— POR —
Salvador Martínez Rozas

Precio: $ 4.50. Pedidos a la Librería y Casa Editorial "Minerva", Ahumada 39-43.
De provincia a M Guzmán Maturana, Casilla 1419, Santiago.
14-j

Vogue

Este es el título de la elegante, de la magnífica revista de modas, la preferida por la aristocracia de Santiago. A **VOGUE** están subscriptas todas las familias distinguidas, todas las señoras y las señoritas que poseen gusto chic.

VOGUE aparece una vez al mes, está enteramente escrita en español, cada ilustración y cada diseño constituyen un lujo. El valor anual es $ 30.

Averigüe usted quiénes leen **VOGUE:** esa es la mejor recomendación que podemos hacerle.

Sólo admitimos un limitado número de subscripciones
LIBRERIA ZAMORANO Y CAPERAN
Compañía 1015—1019
14-j

INDUSTRIALES
VENDO
PANADERIA

Extenso local con dos hornos, donde funciona actualmente antiguo y acreditado negocio.

PRECIO Y MAYORES DATOS EN MI OFICINA.

Barraca y Fábrica

Situada en pueblo cerca de Santiago y de gran porvenir. Motor nuevo, 16 máquinas funcionando y en perfecto estado, existencias, etc.

PRECIO Y MAYORES DATOS EN MI OFICINA.

Carlos Ossandón B.
1080 - HUERFANOS - 1080

ACEITES y GRASAS LUBRICANTES
DE SUPERIOR CALIDAD
y Aceite Especial para Automóviles
OFRECE:
FUNDICION LIBERTAD
LIBERTAD 53-58

JUAN TURULL & Cia.

FABRICANTES DE MUEBLES FINOS

Comedores Americanos. - Escritorios y Archivadores de cortinas. - Muebles para Hall. - Dormitorios de todos los estilos. - Alfombras y Cretonas.

Perfecto embalaje en los envíos a Provincias

CASA CENTRAL: Agustinas 1031 al 1033 - Teléf. Inglés 2029 :: FABRICA PROPIA: Maestranza 755 - Teléf. 42 Sta. Elena

Casilla 3336 - SANTIAGO

14

Lápidas para Cementerios hace a precios módicos

Marmolería Ceppi

Castro 78 - Casilla 1263

23-j.

EMPRESA

Forlivesi

— DE —

POMPAS FUNEBRES

El sólo nombre de esta Empresa es una garantía para el público.

Urnas Metálicas

IMPORTADAS

Merced 812 - 814

Juan Forlivesi

Teléfono Inglés 377

Pompas Fúnebres

"La Confianza"

Estado 11 :: Teléfono 689

La casa más antigua de su ramo en plaza.

Gran surtido de urnas metálicas recién llegadas.

Servicios fúnebres al alcance de todos.

TALLERES PROPIOS

PRECIOS

Sin Competencia

POMPAS FUNEBRES

Empresa Zenteno

Delicias 2584, casi esquina Molina (cuatro cuadras Estación Central)

TELEFONO INGLES 524

Nuestros servicios son presentados en forma insuperable y a los precios más bajos. Sin recargo hacemos todos los trámites de sepultación. Atiende personalmente.

CARLOS ZENTENO LOYOLA

Fotógrafos

Vendo magnífica máquina fotográfica "NETTEL", lente Zeiss. 10 por 15 an.

VALPARAISO, CASILLA 946

J. BUSTOS

POMPAS FUNEBRES

LA SANTIAGO

SAN DIEGO 15, TELEF. 2655. SUCURSAL: ARTURO PRAT Esq. AV. MATTA. TELEF. 6105

Servicios desde $5 a $ 3,000. Ataúd y carroza blanca desde 30 pesos. Urnas metálicas y maderas finas.

Servicios nocturnos sin recargo.

RICARDO GAMBOA VIVAR

LA CENTRAL

POMPAS FUNEBRES

Empresa Nacional

la más antigua e importante del país.

Por sus precios y seriedad no podrá jamás admitir competidores.

DIRECCION:

Merced esq. San Antonio

TELEFONO 595

CASILLA .2879

DEFUNCION

Ha fallecido en el Perú, Pisco, nuestro querido deudo don

ALBERTO RECABARREN LEON

LA FAMILIA.

X-8939-14-J

DEFUNCION

Participo a mis amigos el fallecimiento de mi querido hijo

MANUEL OSCAR FERNANDEZ ROJAS,

ocurrido en la madrugada de ayer. Sus restos serán conducidos al Cementerio General hoy, a las 17 en punto (5 P. M.), desde la calle Rosas 2271.

M. J. FERNANDEZ A.

Santiago, Oct. 14 de 1918.

X-8938-14-J

DEFUNCION

El Sábado, a las 23 horas 45 m., ha dejado de existir la señora **Rosa Quiroz de Ibáñez.**

Sus funerales se efectuarán privadamente en la mañana de hoy.

LA FAMILIA.

8939-14-J

DEFUNCION

DAVID BURNS SWINBURN

falleció en acción de guerra el 1.o del presente, en el frente en Francia, cumpliendo con su deber.

LA FAMILIA.

Sociedades Anónimas

Compañía Refinería de Azúcar de Penco

DIVIDENDO PROVISORIO

El dividendo acordado de 0 £ 6 ch. 3 d. por acción se pagará al cambio de 16 d., $ 5 moneda corriente, desde el 14 del presente, por el Banco de Chile en ésta y en Santiago.

El Registro de Accionistas permanecerá cerrado desde el 7 hasta el 14 del presente.

Valparaíso, Octubre 5 de 1918.

EL GERENTE.

19-j

Cia. SALITRERA

MARIA TERESA

De acuerdo con lo dispuesto en el artículo 21 de los Estatutos, cítase a los señores Accionistas a junta general ordinaria para el Miércoles 16 del actual, a las 15 horas, en las oficinas situadas en calle Blanco N.o 853.

Valparaíso, 7 de Octubre de 1918.

15-j EL DIRECTORIO.

Compañía Minera de Oruro

14.o DIVIDENDO

Por acuerdo del Directorio y a contar desde el Jueves 24 del presente, se distribuirá a los señores accionistas un dividendo de dos pesos por acción.

El Registro de Transferencias permanecerá cerrado desde el día 14 al 24 inclusive.

El pago se efectuará por las oficinas del Banco de Chile en Santiago y Valparaíso.

Santiago, 9 de Octubre de 1918.

EL GERENTE.

REPARTIDOR COMPETENTE

Con buenas recomendaciones, que sepa manejar vehículo de carga, necesita el depósito de frutas frescas y conservas de

J. NICOLAS RUBIO,

Delicias 1161

Dirección General de CORREOS

Se llama la atención hacia el aviso publicado en el "Diario Oficial", pidiendo PROPUESTAS PUBLICAS PARA IMPRESION DE FORMULARIOS propuestas que se abrirán el 17 del mes próximo, a las 14.

Santiago, 28 de Septiembre de 1918.

16-j

Tuberculósis

SUERO LO MONACO

(Sacarosa)

Antes de usarlo exíjase el preparado por el Instituto Biológico Argentino, el más grande Instituto de su género en Sud-América, que prepara y expende la fórmula que ha dado más sorprendentes resultados en los Hospitales de Buenos Aires.

AHUMADA 50. - CAS. 2305

14-j

La Salvadora

SOCIEDAD DE SEGUROS MUTUOS SOBRE LA VIDA

Habiendo fallecido al asegurado de Copiapó, señor Tiburcio Padilla Morales, tenedor de la póliza hasta por $ 20,000, número 1096; se avisa a los señores asegurados que, en virtud del art. 6 de su contrato de póliza, deben pasar a la oficina de la Compañía, Morandé N.o 57, a pagar la respectiva cuota mortuoria.

EL GERENTE.

Santiago, 10 de Octubre de 1918.

Compañía de Seguros - - Generales - -

LA MUNDIAL

Por acuerdo del Directorio, cito a los señores Accionistas a Junta General Extraordinaria, que tendrá lugar el Martes 15 de Octubre, a las 16 horas, en el local de la Compañía, calle Bandera 239, para acortar los plazos a que se refiere el Art. 4.o de los Estatutos, con el objeto de adquirir una propiedad raíz.

Carlos Mascaró Serrano, Director-Gerente.

Santiago, 24 de Septiembre de 1918.

15-j

COMPAÑIA

ESTAÑIFERA

DE LLALLAGUA

Dividendo N.o 29

Por acuerdo del Consejo Directivo de esta Compañía, se repartirá a los Accionistas un dividendo de UNA LIBRA ESTERLINA por acción, en la forma de costumbre, desde el 21 del presente mes.

A los Accionistas residentes en Valparaíso les será pagado por el Banco de Chile, en dicho puerto, desde el 21 de Octubre hasta el 2 de Noviembre, inclusives.

El Registro de Accionistas permanecerá cerrado desde el 14 hasta el 21 del mes en curso, inclusives.

Santiago, 10 de Octubre de 1918.

EL GERENTE.

Gran Realización de Artículos Sanitarios

BAÑOS, LAVATORIOS, BIDETS, W. C. y todo el concerniente del ramo. Lo que liquidamos a PRECIOS REBAJADOS.

STYLES y Cía.

Bandera 125 -:- **SANTIAGO** -:- Casilla 1249

15-j

Banco de Londres

— Y —

Rio de la Plata Limitado

HUERFANOS 1126 – SANTIAGO

Vende LETRAS y GIROS TELEGRAFICOS sobre

JERUSALEM y JAFFA

y todas partes de América, Inglaterra, Francia, España, Italia, Japón, Australia, etc .

El Banco abre cuentas corrientes y recibe depósitos en moneda corriente. oro chileno, libras esterlinas y nacionales argentinos.

C. W. GILFILLAN,

Gerente.

16-j

C. S. A. V.

Compañía Sud-Americana de Vapores

VIAJES DIRECTOS Y RAPIDOS A CRISTOBAL EN 14 DIAS

Los siguientes vapores dotados de telegrafía inalámbrica sistema "MARCONI", saldrán para la ZONA DEL CANAL (CRISTOBAL):

Vapor **"LIMARI"**, capitán Suárez, el Miércoles 16 de Octubre, a las 16 horas (4 P. M.)

Vapor **"AYSEN"**, capitán Gregory, el Miércoles 23 de Octubre, a las 16 horas (4 P. M.)

Harán escala en Coquimbo, Antofagasta, Iquique, Arica, Mollendo, Callao, Salaverry y Paita. Llegarán a Panamá el 30 de Octubre y 6 de Noviembre, atravesando el mismo día el Canal hasta Cristóbal.

Tendrán espléndidas conexiones con vapores para Europa y con las lujosas naves de la United Fruit Co., que zarpan de Cristóbal para New York y New Orleans. En Antofagasta y Arica combinarán con los trenes internacionales a La Paz, que salen los días Sábados y Lunes a las 19.50 y 16 horas (antes 4 P. M.), respectivamente.

VAPOR PARA ETEN

El vapor **"MAIPO"**, capitán Oyarzún, con instalación de telegrafía inalámbrica sistema "MARCONI", saldrá para Eten e intermedios el Sábado 19 de Octubre, a las 16 horas (4 P. M.), con escala en Coquimbo, Huasco, Caldera, Chañaral, Taltal, Antofagasta, Gatico, Tocopilla, Iquique, Caleta Buena, Pisagua, Arica, Mollendo, Chala, Pisco, Cerro Azul, Callao, Huacho, Supe, Huarmey, Casma, Samanco, Chimbote y Salaverry.

Valparaíso, 9 de Octubre de 1918.

ONTERE PLAZA,

Gerente.

AGENTE: Carlos Rogers, Bandera esquina de Moneda.— **SUB-AGENTES:** Santiago H. Spencer, Huérfanos 948.— Expreso Villalonga, Agustinas 848 y Compañía de Transportes Unidos, Estado esquina Delicias.

Mines de Cuivre de Naltagua

45 - ALMIRANTE BARROSO - 45

Se compran minerales de Cobre de 7 o|o arriba, desde Tiltil inclusive al sur, puesto en desvío Riesco, Estación Yungay o en Estación de Providencia.

Cotización válida desde el 14 hasta el 21 de Octubre de 1918

PRECIO DEL 10 %.......... 8.40 qqm.

ESCALA.......................... 1.20 qqm.

AZUFRE. —Se paga $ 1 moneda corriente por unidad y por tonelada arriba de la ley de Cobre.

PLATA. —Se paga toda la plata contenida arriba de 100 gramos por tonelada de mineral, según el precio de la revista Jackson.

ORO —Se paga todo el oro contenido arriba de 3 gramos por tonelada de mineral a razón de $ 1 oro de 18 d. el gramo.

INSOLUBLES.—Se castiga $ 1 moneda corriente por tonelada por cada unidad arriba de 30%.

PIRITAS —Se paga $ 30 moneda corriente por tonelada de 20% de Azufre. Escala de subida $ 1 moneda corriente por unidad en tonelada. Escala de bajada $ 2 moneda corriente por unidad. El Cobre contenido arriba del 1%, se paga a $ 5 moneda corriente la unidad en tonelada. Por la plata y el Oro, mismas condiciones que para los minerales. Cada unidad de insolubles arriba de 20% se castiga con $ 1 moneda corriente en tonelada.

REALIZO:

20,000 Raulí piso 1x4 1|2 mach. a..	$ 0.50 c|u
10,000 Raulí y Laurel 1|2x4 1|2 mach. a..	0.35 "
5,000 Tapa-barro 1|2x10, raulí y laurel, a	0.69 "
PUERTAS una hoja tablero rebajado, desde..	14.00

Fabricación de puertas y ventanas de todas clases. Gran existencia para entrega inmediata OFRECE

"LA REPUBLICA" Barraca y Fábrica

717 REPUBLICA 717 esq. Domeyko

SURTIDO COMPLETO EN MADERAS ELABORADAS.

ROBLE PARA ENVIGADOS. Despacho a provincias por carros completos en mi DESVIO ESCOBEDO

CASILLA 3081 -:- TELÉFONO INGLÉS 182 Parque

(Compro maderas álamo, raulí, laurel y roble sobre carro frontera).

MANUEL ESCOBEDO M.

14-j

Soc. Seguros Mutuos de Industriales

CONTRA ACCIDENTES DEL TRABAJO

A pedido de accionistas, de conformidad al artículo 41 de los Estatutos Sociales, se cita a junta general extraordinaria para el 21 de los corrientes, a las 18 horas (6 P. M.) en los salones de "El Mercurio", con el objeto de aceptar renuncias de directores y elegir reemplazantes.

EL GERENTE.

21-j

COMPAÑIA DE SALITRES y Ferrocarril de Agua Santa

JUNTA GENERAL

Por orden del Consejo Directivo, se cita a los señores accionistas a Junta General Ordinaria, para el Martes 15 de Octubre próximo, **A LAS 14 Y MEDIA HORAS**, en el Salón de la Bolsa Comercial, con el fin de darles cuenta de la Memoria y Balance del último semestre.

El registro de transferencia de acciones estará cerrado desde el Lunes 14 hasta el Lunes 21 de Octubre próximo, ambos días inclusive.

Valparaíso, Septiembre 29 de 1918.

Juan G. Searle,

15-j Director-Gerente.

Juan Picó Miró

A. Prat 1328

Llegó por "Isla de Panay":

Vermouth Martini Rossi.

Coñac Domecq.

Jerez y Coñac Real Tesoro.

Anís Andaluz.

Sidra Gaitero.

Y gran variedad de Productos de España.

Almacén Picó

A. PRAT 1328

16-j

COMPAÑIA CHILENA DE TABACOS

DIVIDENDO PROVISORIO

Desde el 21 del actual se pagará a los señores accionistas, en el **BANCO ESPAÑOL DE CHILE**, un dividendo provisorio de $ 1.50 por acción.

El registro de accionistas quedará cerrado desde el 12 hasta el 21 del actual, ambos inclusive.

Valparaíso, 5 de Octubre de 1918.

21-j. EL DIRECTORIO.

Mueblería Vienesa

AHUMADA N.o 5

Faltan pocos números para completar el **Primer Club de Muebles**, con pago de cinco pesos semanales.

También se venden con grandes facilidades de pago.

AHUMADA 5. - CAS. 2635

x-8906-15-j

marcha de este servicio en algunos de los principales Estados de la Federación.

No en todos ellos ha sido sincrónica tal evolución ni ha recorrido necesariamente las mismas etapas. Debe tenerse en cuenta que no todos los Estados se formaron simultáneamente, que no todos los suelos tienen la misma productividad ni admiten análogas industrias. Veinte factores más vienen a exagerar todavía estas diferencias entre unos y otros Estados. El autor explica como esas circunstancias han ido exigiendo nuevos criterios, más modernas prácticas, y como una legislación cada vez más amplia y uniforme ha surgido en presencia de esos hechos.

Un postrer capítulo enuncia las conclusiones a que llega el autor y que pueden enunciarse más o menos en los siguientes términos: con la paulatina centralización de esta fundamental actividad en manos del Estado, se ha obtenido desde luego una completa uniformidad en las bases y forma del avalúo, se ha constituído una jurisprudencia en que todos los problemas que pueden ofrecer las tasaciones están contemplados y resueltos. Este primer resultado se traduce en una más equitativa y democrática repartición del impuesto: él alcanza hoy en igual proporción a todo individuo, a toda industria, pobre o acaudalada. Con ello se han suprimido mil abusos, mil perjudiciales conveniencias o compadrazgos. Han desaparecido mil artificios fraudulentos con que antes se eludía el gravamen, simulaciones de contratos, traspasos fraudulentos & &. que hacían posibles las diversas legislaciones de los varios estados.

Otro resultado trascendental: se ha logrado mayor seriedad y exactitud en los avalúos, mayor rendimiento del impuesto, porque las tasaciones las efectúan funcionarios permanentes, bien rentados, distantes de los pequeños intereses políticos y de círculo, peritos especializados en el servicio y que dan plena garantía de eficiencia al Gobierno y de honorabilidad a los particulares. Este personal permanente puede seguir con esmero las fluctuaciones y desarrollo de la riqueza sobre que gravita el impuesto, asesorar al Gobierno y orientar sus iniciativas. No poco aumenta la eficiencia del personal y del servicio mismo la adopción de una contabilidad uniforme y científicamente llevada; y cualquiera comprende la influencia que ella puede tener en la formación de presupuestos exactos y completos.

Sin embargo, por la naturaleza de las cosas, por dificultades inherentes al negocio mismo, la centralización no ha podido extenderse con el mismo éxito y seguridad a las grandes corporaciones, a las compañías que se dilatan por más de un Estado, ni, por excelencia, a las empresas ferroviarias. El **modus operandi** con estas asociaciones, muy fluctuante, muy lleno de tanteos, aún no encuentra su fórmula definitiva.

Tampoco se ha logrado aún confiar por entero al Estado el avalúo y la percepción del impuesto a la propiedad raíz que todavía continúa a cargo de las comunas. De aquí ciertas inevitables dificultades cuando los predios dependen de varios Municipios. Muy importante criterio para la asignación del verdadero precio a la propiedad territorial ha resultado ser la enagenación de ella: el público postor le asigna infaliblemente su justo valor. Este sistema se ha ensayado con buen éxito en Wisconsin y Connecticut.

La revisión de los avalúos por tribunales de justicia no da suficientes garantías de ciencia: estos jueces no tienen los conocimientos técnicos indispensables para dilucidar esta clase de problemas que muy poco tienen de jurídico o especulativo. Así, a lo menos, estima el autor que ocurre en Estados Unidos.

El resumen que antecede no conseguirá, naturalmente, dar idea de la enorme riqueza de informaciones, de la clara y ordenada exposición y de la seguridad y lucidez de criterio que en este libro campean. En el curso de él, Mr. Lutz discute interesantísimos problemas, como los que se refieren a las diversas clases de impuestos, su relativo mérito y aplicabilidad, la clase de ellos que mejor se adapta a cada clase de riqueza, & &. El autor estudia estos difíciles problemas en toda su complejidad e interdependencia uniendo felizmente el espíritu de teoría con la más completa conciencia de las realidades.

LEO PAR.

A. M. ROBERT

AGUSTINAS 1017

CAMBIO
DE LOCAL

Ultimos dias
DE
Realización

15 j

FARMACEUTICO

Se necesita farmacéutico titulado (hombre o mujer) para atender botica en Collipulli. Sueldo o en sociedad, partiendo utilidades.

Dirigirse a
ROSA DE BARRIGA
Collipulli. 15-j.

JUBOL

Única medicacion racional del intestino

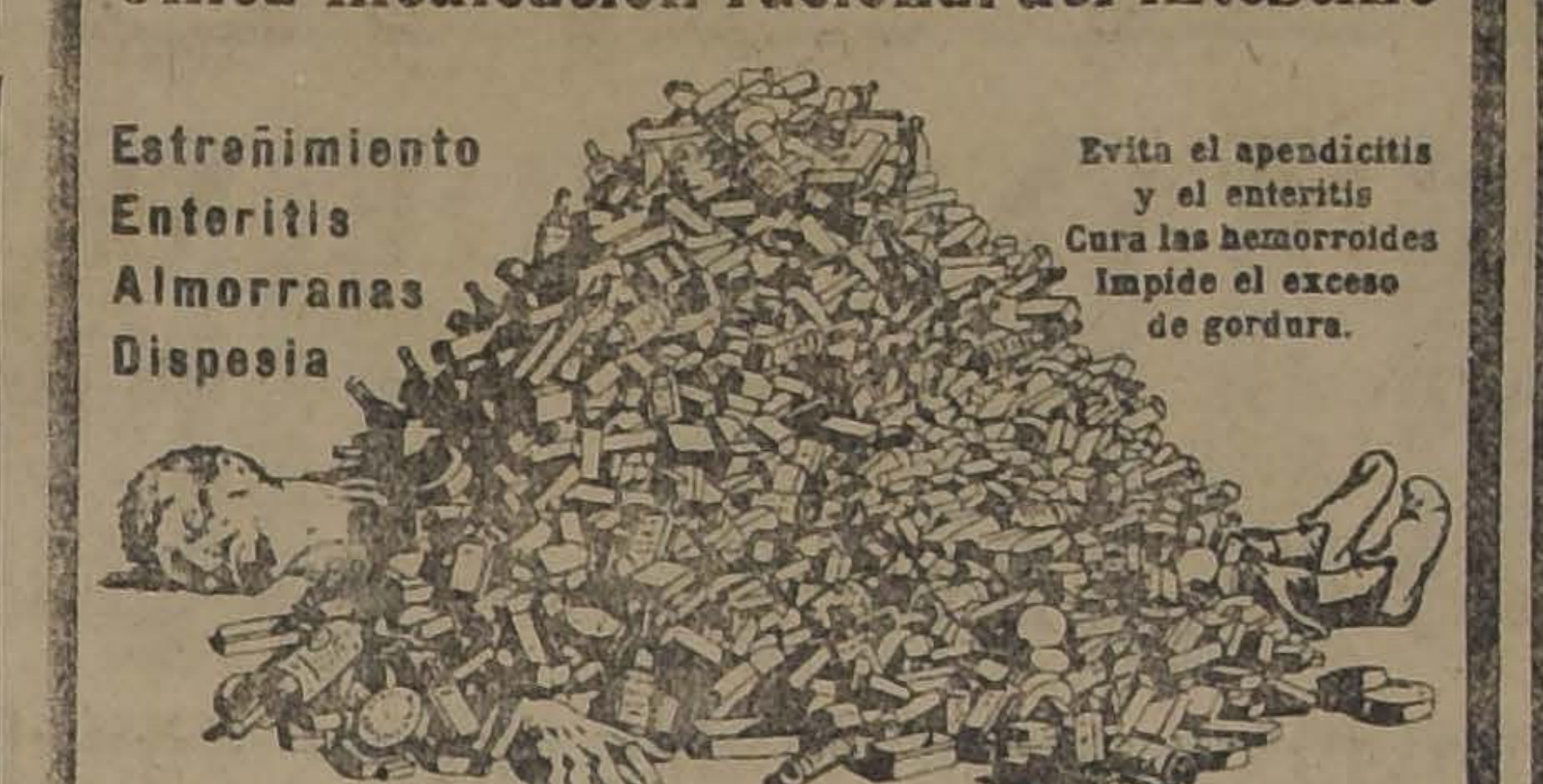

Envenenado por las purgaciones y los laxantes

OPINIÓN MEDICA:

« El Jubol constituye una armonia muy bien combinada de agentes activos de la terapéutica intestinal. Con el, se puede luchar eficazmente contra el estreñimiento crónico; con el se reeduca el intestino, se mejora la digestión, y ademas se evita el desarrollo del enterocólitis. He aqui un saldo de cuenta que merece la atención de los médicos y de los enfermos sobre un medicamento que desde muchos años ya ha dado pruebas de una verdadera eficacidad. »

Dr JUAN SALOMON, DE LA FACULTAD DE MEDICINA DE PARIS.

Establecimientos Chatelain, 2, rue Valenciennes, Paris.
Concesionario para Chile: AM. FERRARIS, Teatinos 70, Santiago.

Gyraldose

Para la higiene intima de la mujer

El antiséptico que toda señora debe tener sobre su tocador.
Preparada en los Laboratorios del GYRODORAL
Excelente producto no tóxico, decongestionante, anti-leucorreo y cicatrizante.
Olor muy agradable.
Uso continuo muy económico.
Asegura un real bien estar

He aqui la caja de GYRALDOSE indispensable á toda mujer cuidadosa de su higiene.

OPINIÓN MEDICA:

« En resúmen, nuestras conclusiones, basadas en numerosas observaciones hechas con Gyraldose, condúcennos á aconsejar siempre su empleo en las numerosas afecciones de la mujer, especialmente en la leucorrea, prúrito vulvar, uretritis, metritis, salpingitis y todas veces que el médico quiere hacer la antisepsia de las partes vaginales y modificarles los flujos, acordándose de la conocida sentencia: « *La salud de la mujer depende de su higiene intima.* »

Dr. ENRIQUE RAJAT,
DOCTOR EN CIENCIAS DE LA UNIVERSIDAD DE LION,
JEFE DEL LABORATORIO DE LOS HOSPICIOS CIVILES,
DIRECTOR DE LA JUNTA MUNICIPAL DE HIGIENE DE VICHY.

Establecimientos Chatelain, 2, Rue Valenciennes, Paris
Concesionario para Chile: AM. FERRARIS, Teatinos 70, Santiago

POLITICA

Junta Ejecutiva Liberal

Como se ha anunciado, hoy a las 18 horas (6 P. M.), celebrará sesión la Junta Ejecutiva Liberal, presidida por el nuevo presidente señor don José María Valderrama.

La reunión se efectuará, como de costumbre, en el Club del Partido.

Sesiones del Senado

Los presidentes de las comisiones permanentes del Honorable Senado están citados para hoy a las 14 y media horas, en la Sala de la Presidencia, con el objeto de formar la tabla para el actual período de sesiones extraordinarias. Ocupará el primer lugar, se nos dice, el proyecto de presupuestos para 1919.

El Senado ha sido citado a sesión para hoy a las tres horas. En conformidad al reglamento, se procederá a la elección de mesa directiva.

PARTIDO LIBERAL

CENTRO LIBERAL.— Hoy, a la hora acostumbrada, celebrará sesión este Centro.

En la orden del día continuará el debate sobre precedencia del matrimonio civil a la ceremonia religiosa. Don Domingo Matte Larraín refutará al señor Tomás Ramírez Frías, quien habló en la sesión última en defensa del proyecto de ley presentado al respecto a la Cámara por la representación parlamentaria liberal.

En la hora de los incidentes continuará la discusión de varios votos pendientes.

PARTIDO RADICAL

Centro Manuel A. Matta. — Se ha citado a los miembros de este Centro a sesión ordinaria para hoy Lunes a las 21 horas (9 P. M.), en el local del Club Radical.

Destinada esta sesión a la elección de tres directores, que según los nuevos estatutos deben integrar la actual mesa directiva, se nos encarga encarecer la asistencia.

La "Hora de la Charla" estará a cargo del señor Santiago la Rosa.

CENTRO 4.a COMUNA.—En conformidad al acuerdo tomado en la última sesión, hoy a las 21 horas (9 P. M.) en Bascuñán Guerrero 372, celebrará sesión extraordinaria este Centro, para lo cual se encarece la asistencia, especialmente a los señores Emilio Gambié, Daniel Aguirre M. y Juan Rosson, que forman el Comité electoral de la Comuna.

Asamblea Radical de San Miguel. —El Martes 8 del presente mes celebró sesión esta asamblea, presidida por el señor Leonidas Zúñiga y con asistencia de todos sus directores y quince asambleístas.

Después de leída el acta de la sesión anterior, se aceptó la solicitud de admisión del señor Enrique Zinzac; y se puso en tabla por ocho días conforme al reglamento. En seguida se dió lectura a un telegrama de la Asamblea Radical de Talagante, invitando al presidente a asistir a la sesión inaugural de esa asamblea., llevada a cabo el Domingo 6 del presente.

Se leyó, además, la respuesta enviada, en la que se expone que por motivos de última hora no es posible asistir; pero que se hacen votos por la grandeza y buena marcha de esa asamblea.

En seguida la comisión nombrada para preparar la celebración del aniversario de la asamblea en su primer año de vida, que es el 15 del presente mes, dió cuenta de su labor; y después de discutir la mejor forma de dar realce a esta fecha, se llegó a los acuerdos siguientes:

Hacer imprimir las tarjetas de adhesiones; recibir los adherentes desde esta fecha, y efectuar el Domingo 3 del próximo mes un banquete en la casa-quinta de la calle Carnot esquina de Chiloé.

PARTIDO NACIONALISTA

CENTRO NACIONALISTA.— Hoy a las 21.15 (9.15 P. M.) celebrará sesión esta institución política, en su local de costumbre, Morandé 251. Entre otras cosas de importancia se tratará de la elección de presidente y pro-secretario del Centro, por renuncia de las personas que servían dichos cargos. Se ruega encarecidamente la asistencia.

PARTIDO DEMOCRATA

AGRUPACION DE SANTIAGO.— El Directorio de esta Agrupación celebrará sesión ordinaria el 21 del presente, a las 21 horas.

DIRECTORIO DE LA 3.a COMUNA PORTALES. — Este directorio, en su última sesión tomó los siguientes acuerdos:

1.o Dirigir una nota al directorio de la Agrupación y enviar una comisión ante el Comité Aliancista de la 3.a Comuna, a fin de estudiar con la misma armonía que hoy une a los tres partidos, la facilidad para inscribir a los correligionarios.

2.o Procurar el abaratamiento de la vida por medio de manifestaciones efectivas y atendidas por el Gobierno.

3.o Invertir la suma de diez pesos en arreglos del local de sesiones; y 4.o Autorizar a su presidente señor Barra para que integre la comisión pro proyecto de enseñanza obligatoria nombrada por el Centro de la Juventud Demócrata.

Este punto fué estudiado con el patriotismo y el entusiasmo que el mismo tema proporciona a todos los ciudadanos del país.

El Gran REMEDIO
UNIVERSAL

Nitro Ozona, Lowe-Weisslog, el único comprobado por medio de la radiografía que cura la tuberculosis (tisis). Pruebas a la vista. Afamado desde 1887. Cura radicalmente: cáncer, gangrena, sífilis, enfermedades hígado, riñones, del estómago, pulmones, bronquitis, faringitis, asma, ipertrofia, diabetes, albuminuria, reumatismo, hidropesía, obesidad, raquitismo, epilepsia, apoplegía, anemia, catarro intestinal, disentería, apendicitis, peritonitis, almorranas, fístulas, furunculosis, heridas, úlceras, tumores, contusiones, quemaduras, picaduras venenosas, enfermedades piel, sangre, enfermedades secretas. Prodigioso en aneurisma, en enfermedades del corazón, cerebro, vista, espina dorsal, etc. Viruela, peste negra, hemorrágica, peste bubónica, tifus, pestes y fiebres en general, son vencidas a las pocas horas con repetidos lavados intestinales y tomas. Igual tratamiento para demás enfermedades. Catecismo Nitro-Ozona, consúltelo todo enfermo, sea cual fuere el mal, encontrará el medio seguro de sanar radicalmente. Remítolo gratis quien lo pida.

LUIS LOWE,
Casilla 832.— Claras 149.— Santiago.— Droguería Daube y Boticas principales

VIDA SOCIAL

CLUB DE SEÑORAS. —

Suzanne Despréz, la genial artista que anoche supo conmover en forma nunca superada al auditorio del Municipal, electrizando a sus oyentes con su gran arte, ha tenido la gentileza de prometer inaugurar el Jueves 17 del presente, con una velada artística el nuevo teatro del Club de Señoras.

Las socias estarán de plácemes con este nuevo triunfo para la institución y sabrán agradecer la delicadeza de la gran actriz que les permitirá gozar de una emoción de arte verdadero con el siguiente programa:

Nuit d'Octobre. Alfred de Musset.

Le coeur a ses raisons de R. de Fleis et de C.

Causerie humoristique contre dictoire "Le Femme", reconstitución de 1875. Par Mr. Henri Burguet, et Mr. Lugné Poe.

Las entradas se venden desde hoy en la Confitería Olimpia, valor: $ 12.

LA GRAN FIESTA DE LA FLOR. —

Al llamado de la señora Ana Swinburn de Jordán han acudido todos los floricultores de la zona central, con presteza y entusiasmo, tanto más cuanto que en el presente año existe un motivo particular para dar mayor amplitud y mayor éxito pecuniario a la Fiesta de la Flor, pues la Asociación de Señoras contra la Tuberculosis proyecta abrir un tercer dispensario en uno de los suburbios más miserables y poblados de la ciudad. Este se ubicará en la Parroquia de Andacollo, barrio netamente obrero y en el cual la tuberculosis hace sus mayores estragos debido a la insalubridad de los conventillos, talleres y fábricas en que se ocupan los infelices vecinos de esa comuna.

Sabedores de esta noble empresa iniciada ya por las damas de la Asociación, los floricultores se han alistado como soldados de fila en este gran torneo floral.

Hasta este momento sabemos que contribuirán con magníficas colecciones de rosas, lilas, clarines, azaleas y muchas plantas finas los señores Florencio Gutiérrez, León Horacio Palma, José Pedro Alessandri, Bailnes y Müller, Ramón Cruz-Montt, Grillon, señorita Pupignan, Luis Campusano, de la Chacra Las Lilas; con arreglos artísticos se presentará el señor Bunsen y el señor Laudes con grandes novedades. Entre las damas exponentes figuran las señoras Amalia Rodríguez de Besa, Carolina Pereira de Correa, Rosario Donoso, Carmen Rosa Benavente, Victoria Lezaeta de Ossandón y Sara Ruiz de Bahamondes.

Una nota de alta novedad e importancia será la Exposición que de la maravillosa riqueza floral del parque Macul hará la señorita Violeta Cousiño Lyon y la hermosa y variada colección de plantas y flores del gran floricultor porteño señor Benjamín Pumpin.

El concurso de muñecas será algo nuevo y de gran atractivo. Las casas de comercio que han enviado muñecas vestidas con exquisito gusto, son hasta ahora: Casa Francesa, Gath y Chávez, Muzard, Casa Santa Domingo, Castagnetto, Casa Burgalat, Galería de Novedades y Otero.

Los premios a los floricultores han sido obsequiados por las señoras Rosario Sampaio de Bruna, Lucía Subercaseaux de Vicuña, Sofía Guzmán de Núñez, Margarita Sanfuentes de Herquíñigo, Ana Swinburn de Jordán y otras cuyos nombres no hemos aún obtenido.

La Fiesta de la Flor ocupará el mismo local del año 1917, el amplio y hermoso pabellón de Exposiciones de la Quinta Normal. Se inaugurará el 25 del presente y permanecerá abierta al público los días 26 y 27.

LA FUNCION A BENEFICIO DE LA CRUZ ROJA DE LOS ESTADOS UNIDOS. —

El comité organizador de la función que se verificó el 12 del presente en el Teatro Royal de esta ciudad, a beneficio de la Cruz Roja de los Estados Unidos, nos encarga hagamos presente a la distinguida artista Mme. Suzanne Despréz su agradecimiento por la gentil cooperación prestada por dicha artista al declamar la sentida poesía de Paul Fort "La Catedral de Reims". Asimismo nos encarga el mencionado comité hagamos extensivos sus agradecimientos a los demás compañeros de Mme. Despréz, que en forma tan desinteresada, contribuyeron al mayor éxito de la función.

DE BUENOS AIRES.—

Regresó de Buenos Aires el señor Alvaro Orrego Barros.

VIAJEROS. —

El señor E. Nicanor Cifuentes Escala regresó de Angol.

SUSANNE DESPREZ. —

Mme. Susanne Despréz ha decidido ofrecer una nueva soirée de arte francés en el Royal Theatre, el Jueves 17 a las 18 horas (6 P. M.), de esas veladas de arte, que con tanto gusto artístico sabe ella preparar.

Se representará la célebre obra de Alejandro Dumas hijo "La visite de noces", pieza que constituye indudablemente la obra maestra del célebre escritor francés. En ella se desarrolla un tema por demás interesante en el que se estudian casos de la vida real que bajo la pluma de Dumas adquieren vida y movimiento admirables. Si a ésto se une el talento interpretativo verdaderamente delicioso de Mme. Despréz se nos encontrará razón cuando suponemos que esta obra será una verdadera concepción artística.

Don Alberto Mackenna S., ha escrito una hermosa obra titulada "Visión de Victoire". Para la representación de esta obra se prepara actualmente un decorado especial bajo la inmediata dirección del señor Mackenna.

EN LAS TERMAS DE CAUQUENES. —

Pasan una temporada en estas Termas, las siguientes personas:

Señor Manuel Prieto y señora, señor Carlos Lobos O. y señora Lidia U. de Lobos, señora Lucía O. de Lobos, señorita Lucila Lobos O., señor Máximo Roepker, señor Guillermo Salas, señores Carlos Sauches, F. H. Thornton, doctor Joel Rodríguez, doctor Tomás Quevedo J., Carlos A. Lüttges y señora Victoria K. de Lüttges, señor Manuel Rivas Vicuña y señora Eduvigis G. de Rivas, señoritas Chita, Mónica, María Isabel, Marta, Margarita, Mario y Manuel Rivas González, señores: Casimiro Vargas S., Oscar Bravo, Carlos Medina, Alberto Ureta, Fernando Baltra y familia, Javier Palacios, Victorino Alonso, M. Ureta C., Francisco Baltra G., C. Campos, Daniel Bernales y señora, señor Baudoin e hija, señor Elías Sánchez, señora Teresa R. de Sánchez; señorita Teresa Sánchez Rencoret.

EL LUTO. —

Siempre se han discutido las prácticas del luto, ya sea condenándolas como un mero convencionalismo social o bien estimándolas como la significación del sentimiento personal, el respeto al muerto, como asimismo, el respeto a la sociedad, basado éste en las mutuas consideraciones que debemos guardarnos. Por considerarlas de cierto interés, damos hoy la opinión que al respecto, escribe una dama:

"Temo parecerles algo antigua en mi consejo; pero ya que ustedes me consultan, ahí va la opinión sincera que pueden ustedes seguir o nó. Es muy cierto que hoy los lutos no se llevan como antes, y yo no apruebo las exageraciones; pero hay dos cosas que no han variado, que no deben variar, y son el sentimiento personal y el respeto al muerto y a la sociedad. A un tío, a un primo, a un cuñado, a un suegro, y hasta a un hermano, puede quererse mucho, poquito o nada; pero siempre dentro de este mucho, poquito o nada, está la manifestación de respeto social al lazo que nos unía al que se fué. En ninguna circunstancia, pues, salvo un caso especialísimo, de enemistad, debe dejar de llevarse luto, o vestirse de negro por cualquiera de estos deudos. Por tíos, primos o cuñados, será el mínimum de un mes, el máximo bien llevado, de tres a seis meses. Si fuese muy querido, si ocupare el sitio de un padre o de un hermano, el luto sería el que les corresponde a éstos, un año por lo menos. Por padres e hijos, de dos a tres años; por abuelos, de uno a dos; por marido o mujer, de 2 a 4; por suegro, según, de uno a dos; depende en este caso del cariño que se le tenga o del respeto que se le quiera demostrar a la familia. En los lutos hay mucho de convencional, pero el convencionalismo o aceptación voluntaria, de usos y costumbres, es lo que forma el protocolo social que está basado en el respeto de todos hacia todos. El que no cumple ésto, no merece que se le tenga como persona grata a la sociedad.

Si ustedes querían tanto al abuelito, si él fué para ustedes un padre cariñoso, si no conocieron ustedes al suyo, ¿qué menos que exteriorizar su sincero sentimiento vistiendo un año de luto y otro de alivio?. . . Ahora si ustedes no lo han sentido, si el traje sería farsa, concedan al respeto del título de abuelo, seis meses de luto o un año. Comprendo que a las niñas modernas les cuesta privarse de fiestas y trajes bonitos, pero creo que una mujer inteligente debe hacerse valer más por el corazón que por los trapos y el papel que tiene en una fiesta. En todo predico el triunfo del sentimiento por aquellas ideas que fortifican el corazón. Durante un duelo de mujer, una joven, separada momentáneamente del bullicio mundano, puede dedicarse a muchas cosas que cultivan su espíritu: a la caridad que perfumará su alma, al hogar que la acabará de modelar, a las artes que le darán criterio personal o al simple variado cultivo intelectual; hay donde elegir. Es triste pensar que la voluntad en estos casos está vencida por ir en pos de unas horas de vano placer. Hay que sacrificar un poco de nosotras mismas para demostrar que sabemos querer y tener gratitud hacia aquellos que nos quisieron. Su abuelito era digno de sus lágrimas y de que ustedes respeten su memoria.

El chalón no se lleva ya, un saco largo de cachemire o paño opaco en invierno, de etamina en verano, nada brillante en adornos, algo de crespón, sombrero idem, gasa colgando, zapatos y guantes de gamuza, pueden no usar cuello pero no se pongan escotes, no dice con el luto ni el duelo. El tul de ilusión no es luto. La seda se usa después del año, pero pueden usar blusas de seda de la India o espumilla sin brillo".

A BUENOS AIRES. —

Próximamente partirán a Buenos Aires, los señores Ramón Montes M. y Roberto Riesco L.

RUBINSTEIN. —

Sin duda alguna que es este uno de los más notables pianistas que nos hayan visitado; su concierto en el Municipal, el Sábado último, fué una demostración palmaria de sus maravillosas facultades.

De ahí que el interés por oirlo otra vez aumente en los círculos sociales, admiradores del gran artista.

Para mañana Martes en la tarde se anuncia el segundo concierto de abono en el Municipal y en él Rubinstein interpretará un programa de música escogida.

MARIA GUERRERO. —

La postergación hasta el Sábado próximo, del estreno de la compañía de la insigne actriz, ha aumentado en los círculos sociales, donde es tan querida y admirada, el interés por esta exquisita temporada de arte dramático español.

El abono permanecerá abierto hasta el próximo Viernes 18, víspera del estreno, y tenemos encargo de recordar a los abonados que pasen por el Municipal a canjear sus recibos por las localidades correspondientes.

COMIDA. —

El Jueves próximo, en el Restaurant Dreaeman (frente a la Bolsa), algunos amigos ofrecerán una comida a don Humberto Yáñez Velasco con motivo de haber obtenido su título de abogado. Las adhesiones se reciben en Bandera 271.

ENFERMOS. —

Mejor continúa el señor Jorge Orrego Puelma.

—Mejor sigue la niñita Mónica Morla Vicuña.

TE. —

El señor Alamiro Meza V. ofreció ayer un té a un grupo de sus amigos. Asistieron las siguientes personas:

Roberto López R., Manuel Jiménez V., Luis Gallardo A., Héctor Acosta M., Galvarino Gallardo A., Heli Salgado G., José Infante M.

Se excusaron los señores Francisco Valdés, Carlos Moreno, Alberto Uranga, Armando Ghiardo.

FALLECIMIENTO. —

En la madrugada de ayer falleció en esta capital, el joven estudiante, don Manuel Oscar Fernández, hijo de don Manuel J. Fernández, jefe de la oficina Bidwell y Larraín, en Santiago. Sus funerales se efectuarán hoy a las 17 horas (5 P. M.)

~~Desagradable~~
~~e inútil vello~~

Como borra Ud. con una esponja húmeda lo escrito en una pizarra así el

Depilatorio del
Dr. Martins

hace desaparecer el desagradable e inútil vello.

A. Chiriboga Navarro
DENTISTA
Estudios en Europa
CATEDRAL 1290

ENRIQUE MORENO OLEA
DENTISTA
Especialista Protesis de la Clínica Dental del Dr. Valenzuela Basterrica. Huérfanos 1616. Teléfono 1642.

La reorganización de las oficinas de Hacienda

REFORMAS QUE SE PODRIAN INTRODUCIR A LAS LEYES EN VIGENCIA

ENTREVISTA CON EL PRESIDENTE DEL TRIBUNAL DE CUENTAS

DECLARACIONES DEL SEÑOR AGUIRRE LUCO

En consideración a la importancia que significan los propósitos del Gobierno referentes a la reorganización de las oficinas de Hacienda, hemos entrevistado ayer a otro de los miembros de la Comisión designada por el Ministerio respectivo para el estudio de esta interesante cuestión.

Hemos conversado, en efecto, sobre el particular con el Presidente del Tribunal de Cuentas, señor don Joaquín Aguirre Luco, el cual, después de imponernos acerca de las circunstancias que indujeron a los miembros de la Comisión para informar al Ministerio en proyectos por separado, nos agregó que la base fundamental de esta idea la relacionaba él en su proyecto con la disminución de personal y el mejoramiento de éste, con respecto a sus sueldos y al trabajo en general.

—Con relación a la ley del año 83, ¿cuáles son las ideas que usted propicia en su proyecto?

—Mantengo en su parte fundamental el sistema establecido en las leyes del 83 y el 88. Las modificaciones principales a esas leyes que he introducido se refieren a la reducción de las Tesorerías Fiscales a un número de 7, y en disponer que se aproveche por el Tribunal el trabajo que en el examen de cuentas parciales practican en la actualidad las numerosas oficinas que tienen control de fondos por intermedio de contabilidades centralizadas.

—¿Qué beneficios estima usted que se obtendrían con estas modificaciones?

—Aprovechando estas dos ideas que detallo en el proyecto se conseguiría un franco mejoramiento del servicio y una economía fiscal no despreciable, a pesar de que se consulta también un aumento prudente en los sueldos del personal.

—La supresión de tesorerías ¿no estima usted que dificultaría el servicio?

—No lo considero así. Les haré al respecto una breve exposición.

Las importantes funciones ajenas al movimiento de fondos que la ley de 1883 encarga a las tesorerías fiscales se concentrarían en las 7 que se mantienen, según el proyecto, las que por quedar dotadas de los elementos indispensables podrán desempeñarlas por primera vez desde que se dictó la ley.

Algunas de dichas funciones que por su naturaleza especial no podrían quedar radicadas en esas oficinas se encomendarían a otros empleados.

Por lo que respecta al movimiento de fondos en las ciudades en que existen las tesorerías que se suprimen, quedarían a cargo de instituciones privadas que están dispuestas a atenderlas sin remuneración alguna.

El Banco de Chile y la Caja de Ahorros me han manifestado por intermedio de sus presidentes estas declaraciones de aceptación.

—¿Qué otros puntos estudia usted en el proyecto?

—El que se refiere al Tribunal de Cuentas, en forma detallada y además, algo sobre organización, funcionamiento y fiscalización de la Hacienda Pública, Dirección del Tesoro, Dirección de Contabilidad, etc.

El señor Aguirre Luco, respondiendo a algunas preguntas nuestras, se extendió, en seguida, en una exposición acerca de las ideas del proyecto de reorganización con referencia al Tribunal de Cuentas.

Con el espíritu de la ley que creó la organización actual de estos servicios insinúa algunas interesantes modificaciones que sería largo enumerar y difícil de expresarlas con la concisión exigida en esta condensada exposición de ideas.

En esta parte del proyecto se introducen algunos artículos nuevos y se modifican otros para adaptar el conjunto de estas disposiciones al espíritu de mejoramiento general del servicio que inspira este propósito gubernativo

Educación

CURSO DE CESTERIA ARTISTICA PARA SEÑORITAS.— Se ha iniciado en la Escuela de la calle Siglo XX, un curso de cestería artística para señoritas, complementario al que se realizó a principios de año en la escuela de Alameda esquina de Av. España.

COMITE PRO-MEJORAMIENTO ECONOMICO DEL PROFESORADO PRIMARIO. — Hoy, a las 12.30 en punto, celebrarán sesión los miembros de este comité en los salones de "El Mercurio".

Se recomienda la asistencia por haber asuntos de importancia y que necesitan una pronta solución.

UNIVERSIDAD POPULAR "LASTARRIA". — En la clase de hoy, la 22.a de la cátedra de Filosofía, se tratará de la atención.

En la semana estará de turno el pro-secretario señor Nicolás Weinstein.

Almacenes

Edificio SAVOY HOTEL, por Ahumada y Agustinas, contiguos ex-"Café Río Janeiro".

Tratar con
LUIS CALDERON COUSIÑO
Agustinas 1082-A
11 a 12 - 17 a 18.
14-j

PRIMAVERA

Visite usted el selecto surtido de casimires ingleses recien recibido por la

NEW LONDON HOUSE

Agustinas 979, al lado del Club de Septiembre
15-j

Fierro Acanalado Galvanizado y Negro
Fierro Liso en plancha id., id.
Aceite de Linaza cocido
Puntas y Costados de Arados
"Avery" & "Ames"

ENTREGA INMEDIATA

Casa Santiago Webb & Co.

Casilla 1767 -:- ESTADO 156-158-170 -:- Teléf. Ing. 3176-3177

ESTRENO ABSOLUTO EN CHILE

HOY MARCA DE FUEGO HOY

EL MAS ALTO EXPONENTE DE LA CINEMATOGRAFIA MODERNA

Será exhibida en los 4 principales Teatros de la Capital en las siguientes fechas:

LUNES 14 y MARTES 15 : En Vermouth y Noche:

TEATROS: Comedia y Unión Central

MIERCOLES 16 y JUEVES 17. En Vermouth y Noche

TEATROS: Setiembre y Brasil

SESSUE HAYAKAWA, creador de "Marca de Fuego", la mejor película Paramount y la más grande de la cinematografía moderna.

Hijo legítimo del Japón, nacido en su heroica capital. Tokio; producto de su medio artístico teatral. Sessue Hayakawa, así se llama el más grande de los trágicos modernos, desciende, en efecto, de una familia de artistas de teatros, de una gran familia japonesa, ilustre por muchos títulos. En plena juventud Hayakawa ha sido consagrado eminente por los más exquisitos públicos mundiales.

El ruido de los triunfos de Hayakawa en la tragedia, creando los geniales personajes que concibiera el príncipe del teatro inglés, Shakespeare, llevó a la Casa Paramount, de la que el público tiene un tan alto concepto por lo idóneo y magnífico de su repertorio, a contratarlo —no importa a qué precio— para posar en las obras en que la gran casa norteamericana cifra sus mejores expectativas de éxito.

Naturalmente, Hayakawa ha sabido sacar todo el provecho de su nueva faz artística. Conviene aquí insertar un breve estudio de su psicología. Todo el estoicismo de la raza japonesa, formado en la religiosidad especial de muchos años de adoración de sus divinidades; aquel desprecio por todo lo humano que lleva a grandes generales a inmolar su vida sobre las tumbas de sus Emperadores, con el gesto tranquilo del que deposita una flor encima de una loza; la real severidad en los ademanes de un pueblo sobrio, calmado y bravo por tradición, han cristalizado en Hayakawa, el trágico sereno por excelencia. Hayakawa no recurre jamás a epilepsias enfermizas de falsos ademanes; no siente con los ademanes como tantos otros artistas **gran guignol.** Hayakawa tiene la serenidad de un lago de ondas apenas rizadas por el vientecillo travieso; pero que retrata en su fondeadura límpida la majestad y belleza infinita de un paisaje cambiante.

Hayakawa podría trabajar muy bien sin brazos, sin un miembro de su cuerpo; le bastaría actuar con su faz prodigiosa, con sus ojos que parlan. Un gesto de Hayakawa o es un grito de dolor, de esos dolores subterráneos que destrozan un alma asomada a las pupilas, o es un himno de alegría desbordante...

MARCA REGISTRADA

Fanny Ward, defiende ante los jueces la inocencia de su esposo.

FANNY WARD, la más joven, gentil y aristocrática de las artistas norteamericanas, creadora de "Marca de Fuego", la más genial de las obras cinematográficas modernas.

Fannie Ward es la más joven y distinguida de las artistas yanquis. Sus ruidosos éxitos teatrales en Nueva York y Washington llevaron a la gran Casa Cinematográfica Norteamericana a contratarla exclusivamente para posar ante sus operadores fotográficos.

Las múltiples dotes de talento de Fannie Ward, cultivadas con esmero, la delicadeza de su escuela artística, la realeza de sus ademanes, la naturalidad de su actuación en escena, han hecho imponerse a la joven actriz ante los públicos más heterogéneos que hoy la proclaman su favorita.

Nadie podrá olvidar a Fannie Ward en dos de las películas Paramount de mayor intensidad dramática y de más distinguido argumento, "Cada Perla una Lágrima" y "Domadora de Corazones".

No obstante, la obra maestra de Fannie Ward, según el opinar de la crítica extranjera, es "Marca de Fuego", la cinta Paramount más acabada que se viene anunciando por la prensa.

En "Marca de Fuego" se consagra la comedianta más refinada y la trágica de mayor fuerza de las conocidas hasta el presente.

Jesse L. Lasky Feature Play Co. (Inc.)

Después que la tragedia ha anudado su trama, Dick Hardy (marido de la protagonista) cuenta a Fannie Ward, que es inmensamente rico, y le entrega una fortuna que puede ser su salvación...

Fannie Ward, en el papel de Edith Hardy, presa de la desesperación y del dolor, ve de pronto destruída su belleza ideal, mancillados sus hombros de escultura griega con el signo infamante de la "Marca de Fuego".

Jesse L. Lasky Feature Play Co.

FANNIE WARD, recibe la terrible noticia de la pérdida total de la gruesa suma que sustrajera de fondos de la Cruz Roja Aliada.

Jesse L. Lasky presents
Fannie Ward
"The Cheat"

FANNIE WARD, decide de su destino al escuchar, llena de espanto, que su esposo no puede disponer de un centavo de su fortuna, teniendo ella que reintegrar los fondos de la Cruz Roja Aliada, que ha substraído en instantes de estravío.

Jesse L. Lasky Feature Play Co. (Inc.)
Jesse L. Lasky presents
Fannie Ward in
"The Cheat"
The "Red Cross" Ball

FANNIE WARD, protagonista de la cinta Paramount "Marca de Fuego", en una de las escenas de mayor lujo de la obra en la cual se pueden admirar los últimos modelos de los grandes modistos parisienses y neoyorkinos.

Jesse L. Lasky Feature Play Co. (Inc.)
Jesse L. Lasky
Fannie Ward
"The Cheat"

FANNIE WARD, temerosa, sustrae los fondos de la Cruz Roja pro-Aliados.

Exclusividad para Chile, Perú y Bolivia de

The South Pacific Paramount Company -- Estado 250

PROXIMAMENTE
APARECERA

GERALDINE FARRAR en TENTACION

Sublime cinta
PARAMOUNT

INFORMACIONES DEL EXTRANJERO

SERVICIO DE NUESTROS CORRESPONSALES ESPECIALES, de The Central and South American Telegraph Co., via Colón, de la Agencia Havas y de la Agencia Americana

LA GRAN GUERRA

La jornada de ayer fué tambien victoriosa para los ejércitos aliados en occidente

EN EL FRENTE BALKANICO, LOS SERBIOS RECONQUISTAN A NISH

El Gobierno español decide poner en práctica su resolución de requisar barcos alemanes por una capacidad de 15,000 toneladas

Las operaciones en Bélgica y Francia

LOS EJERCITOS ALIADOS CONTINUAN AVANZANDO EN TODA LA LINEA

EN FLANDES, LOS BELGAS RECHAZAN VARIOS ATAQUES DE LOS ALEMANES FRENTE A ROULERS

Los ejércitos imperiales se retiran en el sector de Douai, de la cual los británicos se hallan a no más de 2 kilómetros

El ejército de Débeney se apodera de La Fere y horas más tarde, de Laon

EN LA CHAMPAGNE, LOS FRANCO - AMERICANOS CRUZAN EL RETOURNE EN TODA SU EXTENSION Y SE APROXIMAN A RETHEL, SOBRE EL AISNE, Y DUN, SOBRE EL MEUSE

AEROPLANOS DESTRUIDOS POR LOS INGLESES EN SEPTIEMBRE

LONDRES 13.— Durante el mes de Septiembre, los aviadores y los artilleros británicos destruyeron 383 aeroplanos enemigos en el frente occidental.

En la última semana solamente, destruyeron 89, y 27 fueron derribados sin control.

57 aeroplanos británicos desaparecieron.

PRISIONEROS HECHOS POR LOS NORTE AMERICANOS ENTRE CAMBRAI Y SAINT QUENTIN

CUARTEL GENERAL ANGLO-AMERICANO 13.— Desde el 5 de Octubre, fecha en que se comenzó el actual ataque los norte americanos que luchan en el sector Cambrai - Saint Quentin han hecho prisioneros a 46 oficiales 1.900 individuos de tropa, y desde que se unieron a los ingleses han hecho 3.000 prisioneros y han tomado 60 cañones.

Se ha establecido que hay 2 divisiones alemanas en este frente, y que estas unidades stán luchando aquí dsde el 29 de Septiembre.

LOS INGLESES A UNA MILLA DE DOUAI

CUARTEL GENERAL BRITANICO EN FRANCIA 13.— Ayer en la mañana atacamos nuevamente al suroeste de Douai, y asaltamos y tomamos la aldea de Brebiéres y continuamos avanzando hacia el este. Nuestras tropas están ahora a una milla de Douai. La retaguardia enemiga ofrece una resistencia deseperada, haciendo derroche de ametralladoras, pero los nuestros la están dominando con pertinaces ataques.

Al norte y al sur de Le - Cateau, la resistencia enemiga se ha intensificado apreciablemente des de la mañana. Es evidente que el enemigo se propone detener su retirada en la línea de Valencienes, Le - Cateau y el sur.

CAMBIOS EN EL ALTO COMANDO NORTE AMERICANO

CUARTEL GENERAL NORTE AMERICANO EN FRANCIA 13. —El 2.o ejército ha entrado a la acción esta mañana, comandado por el mayor - general Robert Bullard; el ejército queda al mando del mayor - general Hunter Lignett.

El generalísimo Pershing ha asumido el mando de un grupo de ejércitos.

LOS INCENDIOS EN LA REGION DE LA CHAMPAGNE

CUARTEL GENERAL NORTE AMERICANO 13.— En Vouzieres, Chestres, Brieulles y otras aldeas ocupadas por nuestras tropas han ocurrido varias explosiones que han determinado grandes incendios. Análogos sucesos se han producido en Romagne y Dun.

Al norte de las líneas americanas continúan estallando incendios en distintos puntos. Estos incendios no pueden ser atribuidos a la artillería norte americana.

Desconfianza de los diarios de Paris

EN LA NOTA ALEMANA

PARIS 13. — "Le Matin" al comentar la nota de la cancillería alemana, dice que esta es una prueba del derrumbamiento de Alemania, debido a la pujanza de las tropas aliadas. Manifiesta que la moral del Imperio está muy deprimida, lo que demuestra que Alemania ha tratado de engañar a los aliados con la desleal ambigüedad de la nota a pesar de que desea fuertemente el armisticio, de acuerdo con la opinión general.

Para Wilson, dice "Le Matin", sólo debe Foch esperar la oportunidad para llegar a un acuerdo. La idea de la comisión mixta denota el deseo de aparecer en los tratados como igualitaria. En consecuencia, en el género de armisticio solicitado por Alemania hay sólo dos personajes útiles; el jefe vencedor, ordenando y el jefe vencido, obedeciendo".

"The New York Herald" dice que jamás los aliados han corrido un peligro más grave durante la guerra, como el que se cierne con los fines de paz propuestos por los boches, toda vez que la apariencia democrática del nuevo Gobierno disfraza al Kaiser y los príncipes confederados desempeñan el papel de una comedia.

"Debemos ponernos en guardia en grado superlativo contra la actitud de Alemania, que se debe al hastío, al temor despreciable de la derrota. Antes fué altiva, cuando se encontraba en pleno éxito, y ahora se encuentra lista para descender a todas las profundidades y bajezas, con el fin de evitarse los mismos sufrimientos que ella habría infligido al enemigo si hubiera vencido".

Desde el frente norteamericano

Se observan grandes incendios en la retaguardia alemana

CUARTEL GENERAL NORTE-AMERICANO, 13. — Las tropas norteamericanas volvieron a atacar ayer al enemigo en Morniteg, en el Meuse, frente del Argonne. Las últimas informaciones anuncian que, a pesar de las dificultades extremadas que presenta el terreno en el cual se libra la lucha, las fuerzas norteamericanas se mueven hacia adelante con una precisión mecánica. Durante el día, nuestros soldados hicieron frente a un contrataque enemigo apoyado por un violento fuego de artillería, el que cobró especiales caracteres de encarnizamiento en nuestra izquierda, pero sin conseguir hacer ganancia definitiva alguna. El sector en el cual se baten actualmente los norteamericanos puede considerarse como el peor de toda la línea aliada en Francia, debido a las innumerables dificultades naturales que presenta.

A cada momento cobra mayor evidencia la idea de que los alemanes están poniendo todo lo que está de su parte para detener el seguro avance que vienen efectuando desde hace algunos días los norteamericanos. Diariamente se anuncia por nuestros observadores, la presencia de nuevas divisiones alemanas en nuestro frente.

Las tropas norteamericanas ya han consolidado definitivamente sus posiciones a ambos lados de la línea Kriemhilde.

Las actividades aéreas del enemigo son muy débiles; los franceses y norteamericanos mantienen siempre el dominio de los aires en esta parte del frente.

Durante todo el día y la noche del Sábado el frente norteamericano ha sido martillado por un violento fuego de artillería. del enemigo.

En el centro de la línea los alemanes organizaron una fuerte posición de ametralladoras, la que fué objeto de un metódico ataque de los cañones norteamericanos.

Continuamente llegan informes a los Cuarteles Generales anunciando que en la retaguardia alemana se observan grandes incendios y se siente el estampido de explosiones.

Las condiciones en que se encuentran las reservas alemanas parece que empeoran de día en día. Los regimientos son completados con soldados de otras unidades, lo que se ha podido comprobar con los prisioneros que han efectuado últimamente nuestros soldados. Todos los informes atestiguan que los alemanes han recibido orden de hacer frente a los norteamericanos hasta el último.

El general von Marwitz, comandante del segundo ejército imperial en Cambrai, que fué condecorado por el Kaiser por haber hecho retroceder a los británicos el año pasado, tiene ahora el comando de las fuerzas que hacen frente a los norteamericanos.

Hoy empezó a operar el segundo ejército norteamericano a las órdenes del general Robert L. Bullard.

El general Hunter Liggett ha sido nombrado comandante del primer ejército y el general Pershing asumirá el mando de todos.—**Maximiliano Fóster.**

EL ABANDONO DE LA COSTA BELGA POR LOS ALEMANES

LONDRES 13.— A todas luces, la costa de Flandes no será usada mucho tiempo por los alemanes, como bases de operaciones.

Los aviadores ingleses han visto todas las instalaciones bélicas del enemigo en vías de desmantelamiento. La boca de la bahía de Ostende ha sido bloqueada, y probablemente análogas medidas se han adoptado en Zeebrugge.

LOS ALEMANES LLEVAN EN SU RETIRADA A LAS POBLACIONES FRANCESAS

PARIS 13. — El corresponsal de la Agencia Havas en el frente británico anuncia que en las regiones liberadas no se ven más que mujeres, ancianos y niños, y que los alemanes han arrasado con los hombres de 14 a 50 años, a quienes han tratado como verdaderos prisioneros, obligándolos a trabajar en las trincheras y expuestos al fuego del enemigo.

En Caudry, dice el corresponsal, que tenía cerca de 12,000 habitantes, actualmente no hay más que 3,000; la villa aparece exteriormente como que no ha sufrido nada, pero los alemanes han saqueado cuanto han encontrado a mano, y han demolido las maestranzas y las fábricas de paños. Todos estos actos han permanecido ocultos durante 4 años, con la aprobación de la claque alemana.

La retirada general de los alemanes

30 KILOMETROS DE RETIRADA EN UN FRENTE DE 70

PARIS 13. — Los soldados del general Gouraud, han obtenido una brillante victoria en la Champaña; los alemanes se han retirado precipitadamente 30 kilómetros de profundidad en un frente de 70 kilómetros; el macizo de montes de la Champaña están en nuestro poder; la línea Suippe-Arnes y el Retourne ha sido forzada; todo el recodo del Aisne está igualmente en nuestro poder; decenas de miles de prisioneros han perdido los alemanes, una enorme cantidad de material y centenares de cañones. Tales son los resultados que Alemania menciona bajo el nombre de "Victoriosa y grande batalla de la Champaña". Otro éxito alemán idéntico y la frontera es alcanzada.

La respuesta del general Foch al pedido de armisticio de Alemania es cada día más elocuente. Gracias a él, con o sin armisticio, la liberación de las regiones invadidas está próxima.

La retirada alemana se acentúa en todo el frente y ahora estamos en fase de la retirada general. Los soldados de la Entente, animados de un ardor incómparable, imponen al enemigo la evacuación de los territorios; se aproximan a Lille; tienen dominado a Douai; están a 4 kilómetros de Laon; amenazan Rethel y ganan terreno hacia Dun-sur-Meuse, cuya toma provocará el abandono de Troeui y Stenay, por el enemigo.

El repliegue de los alemanes del macizo de Saint Gobain y Laon, en curso desde varios días, está ahora casi terminado.

LOS ALIADOS AVANZAN INCESANTEMENTE EN EL OESTE

PARIS 13. — "La Liberté" dice:

"Las vanguardias del 4.o ejército que empujan enérgicamente más allá de la línea del Retourne, hacia el norte, a los alemanes, golpean ya la ribera sur del Aisne hasta Hethel. Su avance es tan importante que nuevos nombres importantes figurarán en los próximos comunicados.

"Sobre las dos riberas del Meuse las tropas franco-americanas prosiguen sus éxitos. Los progresos de estos últimos días, especialmente de las últimas 48 horas, ponen en peligro el sistema defensivo alemán que cubre los puntos importantes de Buzancy y Dun sur Meuse. La artillería ha estado muy activa. El cañoneo se extiende en todo Woevre.

"Los británicos se encuentran a 1 kilómetro de Douai".

Informaciones oficiales

COMUNICADO BELGA

LE HAVRE 13 (Oficial).— Nuestras líneas de comunicación y campamento han sido pesadamente bombardeados.

Esta mañana, después de un violento fuego de artillería, el enemigo atacó delante de Roulers, y fué completamente rechazado.

Patrullas enemigas que intentaron alcanzar nuestras líneas al sureste de Zarren fueron obligadas a retirarse abandonando numerosos muertos y heridos.

COMUNICADO FRANCES

PARIS 13. (Oficial). — Nuestras tropas se apoderaron de La Fére. Franquearon la vía férrea que va de Laon a La Fere, a la altura de Danizy y Versigny, aldeas que están situadas al norte y al este del Serre, respectivamente. En el macizo de Saint Gobain, ocupamos las aldeas de Saint Nicholas-aux-Bois y Suzy.

Las tropas italianas progresaron al norte del Ailette; más al este mantenemos la línea de Aizelle-Berrieux-Ami-Fontaine.

Limpiamos los últimos nidos de resistencia del enemigo en el recodo del Aisne.

PREVENCIONES CONTRA LA RESPUESTA ALEMANA

NUEVA YORK 13. — "The Associated Press" ha recibido de Londres una información que dice:

"El público esperaba que los círculos autorizados llevaran adelante sus sospechas ante la respuesta alemana, desconfiando de los propósitos que persiguen los alemanes al ofrecer una rendición incondicional".

COMUNICADO BRITANICO

LONDRES 13 (Oficial). — Al este del canal del Escalda nos hemos apoderado de la aldea de Montrecourt y hemos alcanzado los lindes de Saint Amand.

En el sector de Douai, nuestras tropas se encuentran a algunos centenares de metros de Douai. Nos hemos apoderado de los arrabales de Querchin, Presson y de la mayor parte de Fleurs.

Al este de Annay hemos efectuado progresos a lo largo de la orilla del canal de Hautedeule, en dirección a Couriéres.

COMUNICADO BRITANICO

LONDRES 13 (Oficial). — Los franceses se apoderaron de La Fére.

COMUNICADO FRANCES

PARIS 13 (Oficial). — La batalla empeñada en la Champagne el 26 del mes pasado ha terminado después de 17 días de combates, por la victoria completa sobre los enemigos.

El 4.o ejército ha concluído de libertar la curva del Aisne, volviendo a ocupar hoy 36 localidades.

La cifra total de prisioneros hechos desde el comienzo de la ofensiva de la Champagne asciende a 21.567, entre los cuales hay 499 oficiales. En el mismo período nos hemos apoderado de 600 cañones, 3,500 ametralladoras, 200 lanzaminas y varios centenares de vagones.

A la izquierda del 4.o ejército, nuestro 5.o ejército persiguió sin tregua a los alemanes en su retirada. Cruzó el Retorne, y progresó aún más de 12 kilómetros; en nuestro poder han quedado Vieux les Asfeldes, y Asfeld le Ville, como asimismo los lindes del sur de Blainzy.

Hemos cruzado al este de Guignicourt y Neufchatel y hemos avanzado hasta el bosque de Provraix.

Entre el Aisne y el Oise, la presión enérgica de nuestras tropas obligó al enemigo a un nuevo repliegue, y hemos llegado hasta el Ailette, que costeamos al norte de Craonne, y más al este de nuestra línea, escalonada por Chisy les Etouvelles, Bourguignon, Fauzourt, el este de Premont, el este de Saint Gobain, el oeste de Bertancourt y Deuillet.

COMUNICADO NORTE AMERICANO

WASHINGTON 13. — (Oficial). —A ambos lados del Meuse, violentos contraques del enemigo han fracasado bajo nuestro fuego, resultado, por tanto,, impotentes para detener el avance de las divisiones franco - americanas.

Nos hemos apoderado de la granja de Molleville, al norte del bosque de Consenvoye, y atravesamos el bosque de Foret. Estamos ahora delante de las aldeas de Landre Saint George y Saint-Juvin, que están ardiendo.

El cuerpo del ejército que opera al lado de los ingleses, se ha abierto camino por espacio de más de 10 millas a través de los sistemas defensivos de los alemanes, y ha hecho más de 1.900 prisioneros desde el 5 de Octubre hasta la fecha,

Este mismo ejército se ha apoderado de las aldeas de Escaufort, Saint Benin y Saint Souplet.

Los franceses han hecho prisioneros a más de 2.300 de los 8.000 prisioneros hechos por el 1er. ejército norte americano desde el 8 de Octubre.

COMUNICADO NORTEAMERICANO

WASHINGTON 13 (Oficial). — Al oeste del Meuse se han librado combates muy violentos en el sector del bosque de Descaures. A ambos lados del río las tropas alcanzaron todos sus objetivos.

El número total de prisioneros hechos en este sector desde el 25 del mes pasado, se eleva a 17.659.

COMUNICADO ALEMAN

BERLIN, 13. (Oficial).—En el frente de los ejércitos del Kronprinz Rupprecht de Baviera, retiramos nuestra línea del oeste de Douai algunos kilómetros hacia la retaguardia. El enemigo siguió lentamente nuestra retirada y al anochecer ocupó la línea Vendin-le-Vieil, Harnes, Henin-Lietard, al este del ferrocarril de Beaumont a Brebiéres, o sea a unas tres millas al oeste de Douai.

Al noroeste de Cambrai, el enemigo atacó entre el Escalda y Saint-Vaast.

El objetivo de este ataque, lanzado allí en un angosto frente por las divisiones inglesas, fué abrirse camino a Valenciennes; pero su propósito fracasó. El enemigo consiguió solamente ganar pie en Iwuy y en las alturas situadas al este y al sureste de ese punto.

Nuestros contrataques, eficazmente apoyados por tanques, contuvieron allí el avance enemigo. En el resto del frente rechazamos al enemigo delante de nuestras líneas, infligiéndole grandes pérdidas.

En el frente del Kronprinz Imperial fueron rechazados violentos ataques parciales llevados a efecto por divisiones norteamericanas y francesas a ambos lados de Bohain.

En la orilla del Oise se produjeron algunos encuentros entre patrullas.

Al sur de Laon, evacuamos Chemin-des-Dames y nuestras posiciones de la curva del Aisne entre Berry-au-Bac y Vouziers, estableciéndonos en una nueva línea a retaguardia. Nuestros movimientos, iniciados hace varios días, fueron ignorados por el enemigo y se realizaron perfectamente de acuerdo con nuestro plan.

En la Champagne, el enemigo nos siguió también con cautela. El victorioso resultado de la batalla de la Champagne ha sido obtenido por el ejército del general von Einem, con fuerzas relativamente débiles, sobre ejércitos franceses enormemente superiores en fuerza, en una lucha de 14 días. Todo esto ha hecho posible la ejecución tranquila de esos difíciles movimientos.

En el frente d[illegible] neral von Gallwitz se produjeron encuentros parciales a ambos lados del Aire. Han fracasado violentos ataques del enemigo a ambos lados del Meuse. Cunel y el bosque de Ornes, de donde habíamos sido arrojados, fueron reconquistados por batallones de Sajonia que desde hace 15 días se encuentran en el centro de la batalla.

Cerca de Romagnes, una división de Alsacia-Lorena bajo el mando del mayor general Kundt, sostuvo ayer una difícil batalla defensiva y conservó todas las posiciones cuya defensa se le había encomendado contra todos los ataques enemigos.

COMUNICADO BRITANICO

LONDRES, 13.— (Rush bulletin). —(Oficial).— Ha habido combates locales a lo largo del Selle, entre Le Cateau y Solesmes. Más al norte de este último punto hemos progresado lentamente hacia el valle del Selle.

Las retaguardias enemigas han sido expulsadas de las aldeas de Saint Vaast, Saint Aubert, Villers-en-Cauchies y Avesnes-le-Sec. Más al norte hemos limpiado de enemigos la orilla izquierda del Canal del Sensee, en Arleux y Corbehem, quedando en nuestro poder ambas aldeas. Hemos seguido aproximándonos a la línea del canal al oeste de Douai.

Al este de Lens nos hemos apoderado d eMontigny, Harnes y Annay. En toda esta parte del frente ha habido encarnizados combates locales, en los que hemos infligido numerosas bajas al enemigo y nos hemos apoderado de gran número de prisioneros.

La guerra austro-italiana

EL CANCILLER ITALIANO LLEGA A ROMA

ROMA 13. — El Ministro de Relaciones Exteriores, barón de Sonnino, llegó hoy de Francia. Fué esperado en la estación por sus colegas del Ministerio.

El Canciller y los Ministros de Estado han celebrado numerosas conferencias con los diplomáticos de la Entente.

EL PREMIER ITALIANO ES ESPERADO EN ROMA

ROMA 13. — El Primer Ministro, señor Orlando, es esperado hoy en Roma.

ACUSACION CONTRA UN CLERIGO ITALIANO

MILAN 13. — El jefe de la policía ha denunciado al Arcipreste de la Catedral por haber ordenado el Domingo echar las campanas a vuelo en manifestación de júbilo por las noticias de paz.

LLAMADO A LOS REFUGIADOS ITALIANOS

ROMA 13. — El señor Girardini ha hecho un llamado a los refugiados invitándolos a tener confianza en el triunfo y a que se resistan a cualquier debilidad que podría producir una medida precipitada que dificultaría la acción del Gobierno, que en esta hora suprema podría causar un daño irreparable a los destinos de la patria y de la civilización.

EL DIA DE AMERICA

ROMA 13. — El día de América ha sido universalmente celebrado y se han visto flamear unidos en todas partes los colores de Italia y de los Estados Unidos.

En Génova se colocaron coronas en el monumento a Colón y la Municipalidad acordó cambiar el nombre de la vía Notari por el del Presidente Wilson.

La situación en Rusia

PROTESTA DE LOS RUSOS RESIDENTES EN PARIS CONTRA LOS MAXIMALISTAS

PARIS, 13.—Las masacres en masa y las violaciones a las leyes elementales del derecho que cometen los maximalistas, decidieron a un grupo de rusos residentes en París a tomar una iniciativa de protesta, que fué entregada hoy a M. Clemenceau, y a los representantes aliados por los iniciadores Efrenouff, Boutzieff y el general Leontieff.

Esta protesta expresa una profunda indignación por los asesinatos y las violencias de los maximalistas y los deseos ardientes de un rápido y completo éxito de la noble tarea que han emprendido los aliados, al tratar de libertar a Rusia de los alemanes y de los agentes maximalistas.

UN EX - MINISTRO DEL CZAR LOGRA HUIR DE RUSIA

LONDRES 13. — Una información de Kiek anuncia que el ex-Ministro ruso, perteneciente al Gaginete del Czar, Thepoff, condenado a muerte en Petrograd, logró escapar a Finlandia.

CONDENADO A MUERTE

ESTOKOLMO 13. — El presidente de la Asociación de Obreros Ferroviarios de Finlandia, Juhojalo, fué condenado a muerte por la participación que tomó en la revolución que organizaron los obreros de las empresas de los ferrocarriles.

Los obreros ferroviarios de Suecia han protestado ante el Gobierno de Finlandia y amenazan con bloquear los transportes finlandeses si la sentencia no es suspendida.

EL PRINCIPE LVOFF PARA LOS ESTADOS UNIDOS

VLADIVOSTOCK, 13.— El príncipe Lvoff partió para los Estados Unidos, donde dará cuenta de la situación actual de Rusia.

La América Latina ante la guerra

LOS ALOJAMIENTOS PARA LOS MOVILIZADOS DE LA AMERICA LATINA

Habla un chileno de la Legión Extranjera

PARIS, 13.—Todo el Cuerpo Diplomático de la América Latina, el Embajador de los Estados Unidos Mr. Sharp, M. Gautier, los delegados y representantes del Presidente Poincaré, los Ministros de Guerra y de Relaciones, y altas personalidades políticas asistieron a la inauguración de los nuevos locales para los movilizados llegados de la América Latina y de los países de ultramar.

El diputado Gerard explicó los fines de la obra y agradeció a las personalidades de las dos Américas que han contribuído a ayudar con voluntarios en el frente de batalla, en las líneas de las retaguardias y en los hospitales.

Un ciudadano chileno perteneciente a la Legión Extranjera leyó una magnífica página de glorificación a Francia.

M. Gabriel Hanotaux lanzó un grito de indignación contra los nuevos crímenes alemanes, cometidos en los precisos momentos en que imploran la paz.

"La sangre derramada por los combatientes de las dos Américas, dijo, no debe permitir que Alemania salga indemne de sus crímenes".

Mr. Sharp, Emb[illegible] de los Estados Unidos, declaró que la cólera de los beligerantes leales estallará ante las nuevas abominaciones de los enemigos. Alemania será castigada, dijo, y pagará todo el mal que ha causado al mundo.

Los asistentes comentaron en seguida las felices noticias sobre la entrega de los franceses a Vouzieres y de los rumores que circulan sobre los desórdenes ocurridos en el interior de Alemania, al verse a ésta vencida.

Informaciones generales

LA INDEMNIZACION POR LA REBELION BOXER AL JAPON

PEKIN 13.— El Japón ha decidido condonar a la China las indemnizaciones a que tiene derecho, en virtud de los tratados respectivos, por los daños inferidos a los intereses nipones durante la rebelión de los boxers en 1900.

Se cree probable que este dinero sea destinado a fines educacionales.

M. POINCARE CONFERENCIA CON MR. HUGHES Y CON VENIZELOS

PARIS, 13. — El Presidente Poincaré recibió hoy en audiencia al primer Ministro de Australia Mr. Hughes, a quien le entregó la insignia de Gran Oficial de la Legión de Honor.

Mr. Hughes conferenció largamente con el Presidente sobre las relaciones de amistad entre Francia y Australia.

M. Poincaré recibió igualmente al primer Ministro griego, señor Venizelos, con quien conferenció sobre la cuestión del oriente. El señor Venizelos reiteró sus agradecimientos por la obra de Francia en los Balkanes.

SEGADORAS Y RASTRILLOS
EMERSON
PICADORAS CROWLEY, para pasto, RENOVADORAS DE ALFALFA, arados de dos puntas de acero, repuestos para todas estas maquinarias, correas Copper Queen, especial para picadoras y trilladoras, pintura para motores, resistente al calor.
MORRISON & Co.
AHUMADA 65, 67 y 77, CASILLA 212, SANTIAGO

PALETOES TEJIDOS JERSEY
en seda, en lana y en hilo seda.
MODELOS DE GRAN NOVEDAD
Medias, calcetines, camisetas, extenso surtido.
Precios muy convenientes.
Fábrica de tejidos de punto
ESTADO 26
14-j

SUSINI
EL MEJOR CIGARRILLO HABANO

FARMACIA y DROGUERIA CENTRAL
Estado 349, al lado de la casa Gath y Chaves.

¿Compro o no compro
UN BILLETE DE LA
LOTERIA
más equitativa que se conoce, como lo es la
Nacional Argentina?
Esta indecisión sólo se siente cuando el comprador no ha tenido oportunidad de dar con una casa seria.
Los numerosos y distinguidos favorecedores de la acreditada
CASA E. TURRI
GALERIA GÜEMES — BUENOS AIRES — CASILLA 1772
jamás se sienten indecisos, porque saben que en esta oficina se encuentran tres cosas recomendables, a saber: puntualidad en el despacho de los pedidos, corrección y probabilidad de ganar buenos premios.
¡HAGA LA PRUEBA Y TAMBIEN UD. SE CONVENCERA!
Próximos sorteos de OCTUBRE
DIA 16, DE $ 100,000 ARGENTINOS.
Un billete entero vale $ 24 argentinos, $ 45 chilenos o 53 francos.
El quinto de billete a $ 6 argentinos, $ 11 chilenos o 14 francos.
DIAS 23 Y 31, DE $ 80,000 ARGENTINOS, CADA UNO.
Un billete entero vale $ 19 argentinos, $ 35 chilenos o 42 francos.
El quinto de billete a $ 5 argentinos, $ 9 chilenos u 11 francos.
Las remesas, en pago de los billetes, pueden hacerse: por giro postal o telegráfico, letra bancaria o tomando una orden de pago en pesos chilenos, (sin comisión ni recargo alguno) en la
Casa E. TURRI, Santiago
Pasaje Balmaceda 10, calle Huérfanos, frente a Gath y Chaves.— Casilla 3217.—Dirección telegráfica: "TURRI", Santiago.
14-j
E. TURRI, Buenos Aires.

• FIESTAS DE PRIMAVERA •

Nuevo Surtido en disfraces es el más completo y de mejor aceptación. Bonita Novedad en disfraces de Terciopelo, Seda, Lana, Algodón y de Papel

:: **Desde mañana Lunes Rebajas de Precios en estos artículos** ::

CASA CASTAGNETO -- **Alameda esquina San Martín**

14-j

Resultado de la Carrera COPA "FORD"

En la carrera realizada ayer Domingo 13, y para la que se habían inscrito 25 coches de las diferentes marcas, y cuyo circuito fué

SANTIAGO - MELIPILLA - VALPARAISO - SAN FELIPE - SANTIAGO

para los coches inscritos en la capital, y

VALPARAISO - SAN FELIPE - SANTIAGO - MELIPILLA y VALPARAISO

para los inscritos en Valparaíso,

SALIERON VENCEDORES:

PRIMERO: FORD === SEGUNDO: FORD

TECERO: SCRIPPS - BOOTH

Los cómputos oficiales de este interesante torneo, con los diferentes tiempos empleados en el recorrido por los diversos automóviles, se darán íntegros mañana.

MIENTRAS TANTO, el FORD ha solidificado una vez más su bien merecida fama de ser

El Rey de los Caminos Chilenos

El año pasado, el PRIMERO y QUINTO lugar fueron ocupados por el FORD.

Agentes Generales para Chile: GIBBS & Co.

SANTIAGO. - VALPARAISO. - CONCEPCION. - IQUIQUE. - ANTOFAGASTA
con Garages propios en las principales ciudades de la República.

PROPUESTAS

Se solicitan para el arrendamiento de una chacra destinada para talaje de la caballada de la Remonta y de la Policía de Santiago.

Bases en la Inspección General de Policías (calle del Cerro 143).

Las propuestas se abrirán en esta oficina el 18 del presente, a las 14.30.

EL INSPECTOR GENERAL.

18-j

OFICINA

ARRIENDO BUENA OFICINA EN BAJOS A UN PASO DE LOS TRIBUNALES; OTRAS EN ALTOS.

MORANDE 442

14-j

Avise Ud. en
"LA NACION"

LLEGO nueva remesa de VACUNA "MULFORD"

Contra el CARBUNCLO, para vacunos, ovejunos, caballares y mulares.

SUERO CONTRA EL COLERA PORCINO, O PINTADILLA
DESINFECTANTE "KRELOS"

Todos estos productos, de resultado comprobado, garantido.
ORDENES:

PEDRO LARRAIN V.,

SOCIEDAD EL TATTERSALL. — Huérfanos 1287, Casilla 835.
TELEFONO INGLES 1052

LOCOMOVILES "CLAYTON"

De 6 a 14 caballos

TRILLADORAS "CLAYTON"

OFRECEN

H. A. FINN	ELADIO VICUÑA E.
Blanco 786 - Casilla 1405	Agustinas 1150 - Casilla 1417
VALPARAISO	SANTIAGO

AGENTES

F C

FERROCARRIL TRANSANDINO DE CHILE

OFICINA DE INFORMES

Calle Morandé 291

— SANTIAGO —

Teléfono 695 W. WILSON BRIDGE,
Casilla 198 Agente

T C

9-K

VITAL APOQUINDO

Agua Mineral

Teléfono Inglés 227

Ferrocarriles del Estado

PROPUESTAS ENSANCHE CORTES

Se solicitan propuestas públicas para ensanche de cortes en roca entre los kilómetros 502 y 610 de la Línea Principal (Islon a Vallenar) y entre los kilómetros 22 y 70 del ramal a Rivadavia.

Bases, especificaciones y demás datos pueden consultarse en el Departamento de Vía y Obras en Santiago y en la Oficina del Jefe de Sección Vía y Obras en Coquimbo.

Las propuestas se abrirán en Santiago y Coquimbo y ante los interesados que concurran, el 24 de Octubre a las 15 horas.

22-j

PROPUESTAS ASFALTADO

Se solicita propuestas a los trateros inscriptos en los Registros de la Sección Vía en la Estación Alameda, para ejecutar 500 metros cuadrados de asfalto en ésta.

Detalle y antecedentes en la Oficina del Ingeniero Primer distrito (Estación Alameda), donde se abrirán las propuestas el 22 del actual a las 15 horas.

20-j

COCHE DORMITORIO A RENAICO

Desde el Martes 8 del actual saldrá de Alameda para Renaico, los días Martes, un coche dormitorio el que regresará a Alameda los días Jueves.

Octubre 7 de 1918.

El Administrador de la 2.a Zona.

14-j

PROPUESTAS PARA EL 6 DE NOVIEMBRE POR PINTURAS, ETC.

Se solicitan propuestas públicas para el 6 de Noviembre próximo por pinturas en pasta y en polvo, barnices, aceite de linaza cocido, secante liquido, oro para dorar, brochas, pinceles, pincelotes, cueros de ante, espátulas, esponjas, lámpara soplete para quemar pintura, molinos para moler pintura, piedra pómez entera y molida, soda cáustica y cristalizada, clavos de alambre redondos, id. de fierro cortados, clavitos de bronce, tornillos de bronce cabeza plana y redonda, id. de fierro, id. de fierro galvanizado con golillas, puntas de alambre y de fierro, tachuelas galvanizadas y negras, remaches de fierro y de cobre, correas de suela sencillas y dobles, correa balata, correones, cueros imitación marroquí, suelas y badanas.

Bases y antecedentes en el Departamento de Materiales y Almacenes (Estación Alameda).

Santiago, Agosto 21 de 1918.

2-4-k

RAMAL A SAN ANTONIO

Desde el Martes 15 del actual, se pondrá en vigencia el itinerario de verano del tren número 24. Este tren saldrá de San Antonio a las 16.04 (4.04 P. M.), para llegar a Alameda a las 19.25 (7.25 P. M.)

Octubre 10 de 1918.

El Administrador de la 2.a Zona.

14-j

Papas Corahilas

Escogidas, para Semilla, de los Canales, ofrece entrega inmediata

ROBERTO LOBENSTEIN

SANTIAGO, CASILLA 3718

Galería Alessandri 21-B. - Tel. Ingl. 1225

X-8274-18-J

LAS DISCUSIONES SOBRE PAZ

NO SE CONOCE AUN LA RESOLUCION OFICIAL DE LOS GOBIERNOS DE LA ENTENTE RESPECTO DE LAS PROPOSICIONES ALEMANAS

Los comentarios de los círculos oficiales y de la prensa de los países aliados son rotundamente contrarios a la concesión de armisticio a los enemigos sino a cambio de la rendición incondicional

PUBLICACION DE LA NOTA ALEMANA EN LONDRES

LONDRES 13 (Rush bulletin). — La respuesta alemana fué enviada esta tarde a Washington, y su texto es igual al publicado aquí hoy en la tarde.

Aunque llegó muy tarde, en los círculos autorizados se comentó inmediatamente el hecho de que en ella se asocia Austria-Hungría, excluyendo a Turquía; lo que implícitamente quiere decir, a menos que el Ministro de Relaciones Exteriores de Alemania la haya escrito con una precipitación inusitada, que ya no considera a Turquía como aliado; pues antes, en todos los documentos de importancia, se mencionaba escrupulosamente a todos los aliados de Alemania.

La frase referente a que habría que convenir en los detalles prácticos de la aplicación de los términos que exigía el Presidente Wilson, se considera una respuesta inesperada, y que debe ser mirada con sospechas.

IMPRESION QUE CAUSA EN ALEMANIA LA RESPUESTA AL PRESIDENTE WILSON

BERNA 13. — Desde Berlín se anuncia que, debido a su importancia, es necesario someter la respuesta al Presidente Wilson al conocimiento del Comité Principal del Reichstag y al Bundesrat, antes de ser despachada a su destino.

El espíritu acomodaticio de este documento ha causado gran impresión en todas partes.

SE RECIBE EN EL CUARTEL GENERAL NORTEAMERICANO LA RESPUESTA DE ALEMANIA

CUARTEL GENERAL NORTEAMERICANO EN FRANCIA 13.— La respuesta de Alemania fué recibida por telégrafo sin hilos, y fué comunicada inmediatamente por el Cuartel General a los combatientes.

LO QUE PIENSA EL VATICANO

ROMA 13.— "L'Osservatore Romano" dice que la nota del Presidente Wilson causó gran impresión en el Vaticano, el que encuentra muy natural que la Entente pida garantías para celebrar un armisticio.

El discurso del Canciller alemán demuestra que se considera responsable ante el pueblo.

"THE OBSERVER" PIDE LA ENTREGA DE LOS SUBMARINOS ALEMANES A LOS ALIADOS

LONDRES 13. — "The Observer" dice que la primera cuestión para los aliados es la relativa a los asuntos marítimos, y que deben insistir en que la guerra submarina sea considerada en forma especial, en relación inmediata con los preliminares de paz.

Agrega:

"Si el armisticio está acompañado por garantías concretas, en igual forma debe estar el armisticio naval. Debemos insistir en que antes de que haya suspensión de las hostilidades, los submarinos deben ser entregados a los aliados y a Norte América".

Opiniones de senadores norte-americanos

RESPECTO A LA RESPUESTA ALEMANA

NUEVA YORK 13.— "The New York Times" publica las opiniones de algunos senadores respecto a las proposiciones de paz de Alemania.

Mr. Hitchcock, presidente del Comité de Relaciones, dice

"La respuesta de Alemania es alentadora, pero debemos contar con garantías en lo que respecta a la parte militar antes de conceder el armisticio. Debemos tener la seguridad de que el Reichstag posee poder suficiente para negociar sin la intervención del Kaiser".

Mr. Thomás declara que Alemania deberá aceptar el pago de indemnizaciones de todos los daños causados por mar y tierra, antes de que deponga las armas.

Mr Williams piensa que el príncipe Maximiliano de Baden obra de acuerdo con la mayoría, pero ha sido nombrado por el Kaiser como su representante, por lo tanto pertenece al Gobierno Imperial.

Mr. Simons cree que la respuesta es satisfactoria, pero que es necesario que se den garantías.

Mr. Poindexter declara

"Conceder el armisticio sería un crimen. La nota está redactada en tal forma que su aceptación implica una paz negociada, y no una paz impuesta por las armas. A favor de las negociaciones Alemania ejecutaría maniobras extratégicas de repliegue a su frontera. El armisticio significaría la victoria de Alemania que poseería aún Alsacia y Lorena, Italia irredenta, Polonia y los tchecos que quedarían bajo su influencia. Alemania promete únicamente discutir la aplicación de los principios de Wilson".

Mr. Mac Cumber, dijo:

"Los principios del discurso de Wilson son aceptados en la nota de Alemania, pero el gobierno germano no menciona ni la restitución ni la reparación de los territorios invadidos y esto es lo que no debemos abandonar. Los aliados están en vísperas de obtener la victoria, y no creo que la simple évacuación de los territorios ocupados pueda satisfacer a las naciones de la Entente."

Mr. Maden declara:

"No debe haber negociaciones, y sí rendición completa."

Mr. Young espera que el Presidente Wilson encontrará un medio para imponer condiciones equivalentes a una rendición sin condiciones.

"The New Times" dice en su editorial:

"No entendemos lo dicho por Wilson en la misma forma que los alemanes. Nosotros hubiéramos tenido que pedir la rendición sin condición alguna."

Cigarrillos
Avilés
Especiales y extrafinos, son los preferidos por los fumadores, por su calidad de buen tabaco y precios módicos.
De venta en todas partes
18-J

Los periódicos londineses

SE MANIFIESTAN CONTRARIOS AL ARMISTICIO

LONDRES 13 .—Los periódicos de esta capital están de acuerdo en decir que la suspensión de las hostilidades en las actuales circunstancias comprometería todo el éxito que debe obtenerse, y los alemanes no conseguirán que se les deje respirar en esta forma.

El generalísimo Foch y sus valientes ejércitos, que se encuentran en ardiente persecución del enemigo, no podrán ser privados de este modo tan fácil de los frutos de sus espléndidas victorias.

Impresiones de Londres

LONDRES 13.— El texto de la respuesta alemana llegó al "Foreing Office" esta mañana. Inmediatamente los Ministros Balfour y Bonar Law se dirigieron a conferenciar con el premier Lloyd George.

De fuente autorizada se hace notar que de la fraseología de la nota no se desprende de una manera clara y definitiva si los términos del Presidente Wilson han sido aceptados en todas sus partes, o si sólo son considerados como bases de discusión.

"The Times" llama la atención a que las devastaciones en Francia y Bélgica han comenzado de nuevo desde el momento en que el Presidente Wilson anunció sus catorce puntos.

"Sin embargo, agrega, estos catorce puntos que ahora han sido aceptados no contiene ni una indicación relativa a una sólo de la infinidad de crímenes cometidos, ni una sóla referencia al enjuiciamiento del amo de estos criminales, que inspiró y organizó estas atrocidades."

"Antes de que el Presidente Wilson acepte el rol de intermediarios confiamos en que se crea a propósito recordar al canciller que deben encararse todos estos problemas".

El incendio sistemático de ciudades francesas

El pueblo alemán cree que sus soldados están victoriosos

PARIS 13. — El corresponsal de "Le Journal" en Zurich pone en guardia a los aliados contra Von Dudendorff, que fué el que ordenó incendiar a Cambrai y que preparó el plan maquiavélico de la destrucción sistemática de las regiones industriales del norte de Francia y de Bélgica. Von Ludendorff, dice el corresponsal, estableció el proyecto de la leva en mesa, considerándolo como el único susceptible de proservar indefinidamente la frontera alemana de las violencias de los aliados.

"Mientras este general alemán no haya desaparecido, los aliados no podrán tener ninguna confianza en el Gobierno aparentemente parlamentario, pero que es en el fondo un instrumento del Gran Estado Mayor, del cual el general Von Hindenburg es el encargado personal y cuya influencia es considerable sobre el Emperador.

"Los ejércitos aliados deben proseguir su obra hasta el fin; no se debe ilusionar a Londres, París y Washington, pues la mayoría del pueblo alemán no considera que los ejércitos alemanes están derrotados, y sostiene al Gobierno imperial, el cual ofrece la paz únicamente por magnanimidad, a fin de evitar nuevas masacres. Esta mayoría del pueblo alemán cree que sus soldados están victoriosos".

Cuándo recibió Mr. Wilson la respuesta alemana

WASHINTON 13.— La nota alemana fué interceptada cuando era transmitida desde Nauen, y llegó aquí por medio de un despacho oficial desde Francia a Nueva York.

El Presidente Wilson estaba en un palco del Metropolitano cuando recibió la noticia, la que le cogió completamente de improviso. Inmediatamente leyó el texto de la nota en compañía del coronel House, el cual salió en el acto para comunicarlo por teléfono a Mr. Lansing.

Mr. Wilson permaneció en el teatro, observando con toda atención a los soldados alpinos y bersaglieri que se encontraban en el proscenio. Le acompañaba el Embajador de Italia, señor Macchi Cellere.

Cuando la banda de los granaderos italianos terminó su concierto, el Presidente se volvió hacia el Embajador, y sostuvo con él una afectuosa conversación por espacio de cinco minutos.

Se veía al Presidente gesticular animadamente, y con la actitud grave de quien ha recibido una importante noticia.

IMPRESIONES DE LOS CIRCULOS OFICIALES DE WASHINGTON

WASHINGTON 13.— En los círculos oficiales y diplomáticos se concede la posibilidad de que la proposición de armisticio sea aceptada, y que la aceptación de los términos de paz establecidos por el Presidente Wilson pueda dar un rumbo satisfactorio a la cuestión, siempre que haya de tratarse con los partidos alemanes del Centro, a los cuales el gobierno alemán representa; pero que si se trata de los Hohenzoll la respuesta alemana es inaceptable.

ALEMANIA EXIGIRIA COMPENSACIONES PARA LA EVACUACION

BASILEA 13.— El "Lokal Anzeiger" y la "Deutsche Tages Zeitung" afirman que Alemania no está dispuesta a evacuar los territorios invadidos sino a cambio de compensaciones.

LA RESPUESTA DE ALEMANIA ES CONOCIDA EN LONDRES

LONDRES 13. — La respuesta de Alemania a la nota del Presidente Wilson fué publicada al anochecer en los barrios del Westend y despertó gran entusiasmo en el público.

Los círculos dirigentes sospechan de la sinceridad de Alemania, pero estiman que la respuesta equivale a una capitulación, y si es así, el fin de la guerra sería cuestión de algunas semanas.

PREVENCIONES DEL "SUNDAY TIMES"

LONDRES 13. — "The Sunday Times" manifiesta desconfianza ante una capitulación tan pronta y tan completa de Alemania, y llama la atención al pedido de Alemania a la reunión de una comisión mixta para arreglar la evacuación de los territorios que actualmente ocupa. Estima que Alemania espera seguramente transformar dicha comisión en una conferencia de paz, y termina pidiendo que Alemania capitule pura y simplemente, como Bulgaria.

SE DA A CONOCER A LAS TROPAS NORTE AMERICANAS LA RESPUESTA DE WILSON

NUEVA YORK 13. — El Cuartel General Norteamericano en Francia recibió anoche por radiograma la respuesta del Presidente Wilson, pero no fué dada a conocer a las tropas del frente hasta mucho tiempo después.

La respuesta alemana

NO ENTUSIASMA A LA PRENSA PARISIENSE

NUEVA YORK 13. — "The Associated Press" ha recibido de París una información que dice:

"Los diarios de esta capital no se muestran entusiasmados por la respuesta alemana, y dicen que en vez de discutir la nota se debe dar más vigor a las operaciones militares.

Todos los diarios afirman que la respuesta germana es la admisión de que la derrota militar es posible".

LO QUE SE PIENSA EN LOS CIRCULOS OFICIALES DE WASHINGTON

WASHINGTON 13. — En los círculos oficiales se estima que, positivamente, considerada la respuesta de Alemania, no puede tomarse como indicio el fin de la guerra. Si el Presidente Wilson considera la respuesta verdaderamente sincera, la transmitirá a los cancilleres aliados que tendrán que emitir su opinión antes de acordar el armisticio o entablar discusiones.

Los círculos oficiales y diplomáticos insisten en asegurar que la cuestión principal es saber quiénes serán los que representan al Gobierno actual de Alemania y añaden que si esa tarea queda en manos de los Hohenzollern, no hay duda de que la respuesta será inaceptable.

EL PARTIDO REPUBLICANO ESPAÑOL AL PRESIDENTE WILSON

MADRID 13. — El partido republicano federal envió un telegrama al Presidente Wilson felicitándolo por los servicios que prestaría a la civilización con la paz.

LAS REPARACIONES A GRAN BRETAÑA POR LAS PERDIDAS MARITIMAS

LONDRES 13. — "The Observer", al comentar el hundimiento del vapor "Leinster", efectuado en condiciones tan atroces y de resultas del cual hubo 450 víctimas, recuerda que las pérdidas marítimas de Gran Bretaña durante la guerra pasan ya de cuatro millones de toneladas, y pide que antes de toda suspensión de hostilidades, Inglaterra exija la entrega en manos de los aliados de todos los submarinos alemanes y el desarme de toda la flota alemana, simultáneamente con el ejército. Pide, además, que se incluya a Alsacia y Lorena entre los territorios cuya evacuación ha sido exigida.

COMENTARIOS ALEMANES

NUEVA YORK 13. — "The Associated Press" ha recibido de Estocolmo una información que dice:

"Los comentarios más significativos han sido publicados en el diario "Post". Estos comentarios dicen que es muy natural que los alemanes no hayan hecho ningún esfuerzo para cortar las negociaciones; pero que pueden continuarse a fin de conseguir la paz por medio de un armisticio. Es preciosa hacer notar que este diario es conservador, según las indicaciones de la "Tages Zeitung".

"El miembro del partido pangermanista, von Bernhard, en la "Vossische Zeitung", admite abiertamente que Alemania no puede ganar la guerra y se declara partidario de la paz enunciada por el Presidente Wilson.

"El mismo diario dice más adelante:

"Pidamos lo más luego posible al Gobierno alemán una declaración que demuestre claramente a los pueblos de Rusia que el tratado de Brest Litovsk, celebrado bajo el antiguo sistema de gobierno, no es un obstáculo para llegar a un acuerdo amistoso.

"En lo concerniente a Alemania, el diario hace comprender que Alemania, siendo vecina de Francia, desea entablar relaciones amistosas para borrar el odio engendrado por la cuestión de Alsacia y Lorena".

Lotería Nacional Argentina
SORTEO DE $ 100,000 ARGENTINOS
OCTUBRE 16
El billete entero vale: $ 24 argentinos, $ 45 chilenos ó 53 francos.
Un quinto: $ 6 argentinos, $ 11 chilenos ó 14 francos.
Sorteo de $ 80,000 argentinos
OCTUBRE 23 Y 31
El billete entero vale: $ 19 argentinos, $ 35 chilenos ó 42 francos.
Un quinto: $ 5 argentinos, $ 9 chilenos u 11 francos.
Haga sus pedidos de billetes de la Lotería Nacional Argentina a la Casa chilena LEONIDAS ROJAS, con la seguridad de que sus órdenes serán atendidas a vuelta de correo.
De todas las jugadas esta Casa despacha desde un décimo o un quinto.
A cada comprador se le envía la lista oficial con el detalle de los 5,400 premios que se reparten en cada sorteo.
Ordenes por carta certificada y giros a
LEONIDAS ROJAS
CORRIENTES 435. - CASILLA 1047. - BUENOS AIRES

El Presidente Wilson

SE IMPONE DE LA NOTA ALEMANA

Continúa la desconfianza acerca de la sinceridad de la actitud del Gobierno Imperial

NUEVA YORK 13. — El Presidente Wilson recibió ayer en la tarde, en su palco del Teatro de la Opera de Nueva York, el texto de la respuesta alemana; éste no es todavía el texto oficial, pero en todas partes es considerado como auténtico.

Los círculos oficiales de Washington han guardado reserva, y se han abstenido de hacer comentarios sobre el contenido de la nota.

Los artículos de los diarios indican que se desconfía de la sinceridad alemana, considerando que estas negociaciones conducen a los aliados a caer e una trampa.

Todos están de acuerdo en pedir a Alemania que dé garantías serias de una buena fe, temiendo que exista un propósito de engaño oculto tras de este pedido, referente a que el Presidente nombre una comisión mixta que decida los arreglos sobre la evacuación de los territorios ocupados, bien que, en términos generales, no hay una evasiva en las proposiciones.

Se esperaba el hecho, contrario al uso diplomático, de que la nota fuera publicada primero en Berlín, y que después fuera transmitida por telegrafía sin hilos. Antes de que el Presidente la hubiera recibido, la nota era ya conocida por el público de Berlín. Esto hace sospechar que Alemania hace su juego, que ya es demasiado conocido por todos.

INGLATERRA RECIBE INFORMACIONES SOBRE LA NOTA ALEMANA

LONDRES, 13. — La Agencia Reuter ha sido informada de que el Forein Office recibió del Ministro británico en La Haya una información que contiene algunos datos referentes a la nota de Alemania.

EN LA COMISION DE RELACIONES EXTERIORES DEL SENADO FRANCES

PARIS 13. — La Comisión Senatorial de Relaciones Exteriores recibió con viva satisfacción la declaración del Presidente Wilson, que dice:

"Ninguna proposición de armisticio es susceptible de ser comunicada a los aliados mientras el enemigo ocupe una porción cualquiera de los territorios invadidos".

La Comisión examinó la situación de Armenia y estimó que Francia, fiel a la tradición del derecho y de acuerdo con los aliados, está pronta para asegurar la liberación de los pueblos oprimidos, especialmente Armenia y Siria.

LAS REFORMAS INTERNAS EN ALEMANIA

BERNA, 13.— La "Frankfurter Zeitung" dice que entre las reformas que el Kaiser piensa introducir se encuentra la renuncia al derecho de declarar la guerra.

LA RESPUESTA DE ALEMANIA es la respecta de los Imperios Centrales

BERNA, 13.— Los periódicos austriacos hacen presente que Alemania y Austria se encuentran en perfecto acuerdo respecto a la evacuación de los territorios invadidos; y que por lo tanto la respuesta de Alemania debe ser considerada como la respuesta de los Imperios Centrales.

LA RESPUESTA ALEMANA ES SOMETIDA AL CONOCIMIENTO DEL REICHSTAG

COPENHAGUE, 13.— La respuesta del Presidente Wilson fué recibida por telégrafo, y no se han hecho comentarios al respecto.

De los diarios alemanes se desprende que este documento no sólo ha sido sometido para su conocimiento al Reichstag, sino también al Comité de Relaciones Exteriores y al Consejo Federal.

ENTUSIASMO QUE CAUSA EN LONDRES LA RESPUESTA ALEMANA

LONDRES, 13.— El anuncio de que Alemania había contestado aceptando las exigencias del Presidente Wilson, causó gran entusiasmo en los teatros y salas de conciertos.

En muchas partes la concurrencia se puso de pie espontáneamente, cantando el himno nacional.

OPINIONES DE LOS DIARIOS INGLESES

LONDRES, 13.— "The Times" dice que Alemania ha extendido su mano en señal de rendición, no como a enemigos que la hubieran golpeado hasta rendirse, sino como a quienes hubiera sólo ofendido levemente, y cuyos reclamos personales y por los daños sufridos fueran de lo más modestos.

"Sin embargo, ninguna rendición podría ser más completa y más repentina. Por estas razones debemos desconfianza".

El "Weekly Dispatch", dice: "Los unos sugieren la idea de que el Presidente Wilson convoque a una comisión mixta para tratar de los detalles de la evacuación. La respuesta a esto es que los alemanes salgan de los territorios ocupados. No hay arreglos necesarios para los hombres que creen que Dios no puede entrar en negociaciones con los demonios que hundieron al Leinster".

El "Lloyd News" cree que la respuesta alemana no será seguida de una recomendación del Presidente Wilson a la Entente para que conceda un armisticio, sino en caso de tener sólidas garantías.

"Este armisticio, dice, evitaría el desastre militar inminente para Alemania; por lo tanto, la suspensión de las hostilidades debe ser acompañada por algún signo visible de la derrota, tal como la ocupación de Metz y de las cabezas de puente en el Lhin".

LA ACEPTACION POR ALEMANIA DE LAS CONDICIONES DE WILSON

Opinión de la Agencia Reuter

LONDRES, 13. — La Agencia Reuter informa:

"No es verosímil que en el estado en que están las cosas, un Ministro responsable haga declaraciones detalladas con respecto de la situación, toda vez que corresponde al Presidente Wilson dar el paso siguiente, para consultar a los aliados sobre el examen general de la respuesta alemana. A primera vista esta respuesta parece contener no solamente la aceptación de los puntos de la declaración de Wilson hecha en Enero, sino también sus declaraciones subsiguientes.

"Se puede decir entonces que la nota parece la aceptación alemana, pero la dificultad real está en que Alemania ha demostrado hasta ahora el más grande desprecio por sus deberes, el de decir la verdad y el de mantener sus promesas.

"La redacción de la nota demuestra una claridad definitiva en el sentido de saber si los términos de Wilson son aceptados completa e inmediatamente o si solamente son propuestos como una base de discusión.

"Es evidente que una simple declaración vaga, como es esta, no será satisfactoria y no puede naturalmente hacerse cuestión sobre la detención de los operaciones militares, si ningún armisticio es posible salvo con las garantías más rigurosas de que el enemigo no se sirve únicamente de un intervalo para recomenzar después".

LA OPINION DOMINANTE EN LA PRENSA FRANCESA SOBRE LA NOTA DE ALEMANIA

PARIS, 13.—La prensa está unánime en considerar que la respuesta al Presidente Wilson constituye la primera capitulación de Alemania, impuesta por la fuerza de las tropas de la Entente. Pero todos los diarios constatan también que la aceptación es todavía equívoca y oculta el deseo de prolongar la discusión, ya que el Presidente norteamericano reclama una sumisión pura y simple.

Los aliados están desde todos los puntos de vista en estado de imponerla.

La Entente no está dispuesta a suspender sus esfuerzos militares, cuando obtiene el máximo de sus éxitos bélicos.

Los franceses entran a Laon

NUEVA YORK, 13.—Las tropas francesas entraron a Laon.

LOS GOBIERNOS DE AUSTRIA Y TURQUIA ACEPTAN LAS CONDICIONES DE WILSON

PARIS, 13.— Los diarios publican un despacho de Berlín, llegado por la vía Amsterdam, y que dice:

"Los Gobiernos de Viena y de Constantinopla se han dirigido al Gobierno de Berlín para manifestar que están listos para aceptar todas las condiciones impuestas por el Presidente Wilson, e insistiendo ante el Gobierno alemán para que adopte igual actitud.

"Declaran que tienen intención de hacer publicar el Jueves en sus respectivas capitales una comunicación que ponga en salvo su responsabilidad definiendo netamente su posición en caso que Alemania no quiera aceptar las condiciones de Wilson".

OPINIONES DE LOS DIARIOS FRANCESES

PARIS, 13.— "L'Homme Libre", dice: "Alemania ha contestado, pero no ha contestado. Por medio de un hecho aislado quiere entablar conferencias que traten del armisticio, lo que prueba que se encuentra en urgente necesidad de suspender las hostilidades".

"L'Eclair" dice: "No debemos hacer nada en favor de las negociaciones; un sólo hombre debe hablar: Foch".

"Le Matin" se expresa de un modo semejante, y alude a las seguridades dadas por Alemania de la paralamentarización del Gobierno, diciendo que son un mero engaño.

COMENTARIOS ACERCA DE LA RESPUESTA ALEMANA

LONDRES, 13.— Uno de los puntos más significativos de la respuesta alemana es el hecho de ser la primera comunicación diplomática importante, desde el año 1871, que no habla en nombre del Gobierno Imperial.

La frase "Gobierno alemán" es completamente nueva, y la omisión de la palabra "Imperial" no tiene precedentes.

Todavía falta ver si la intención que se ha tenido es la de burlar los propósitos del Presidente Wilson, o la de cambiar en realidad.

En los Balkanes

Los serbios se apoderan de Nish

LONDRES 13. — Las tropas serbias se apoderan de Nish.

COMUNICADO FRANCES

PARIS 13. (Oficial). — Hubo violentos combates al sur de Nish entre las tropas serbias y las fuerzas enemigas que estaban reforzadas con nuevas divisiones alemanas.

Quebrantamos los ataques del enemigo en la margen izquierda del Morawa; al este del Morawa, los serbios continúan progresando sobre las alturas de Nish.

Desde el 15 de Septiembre, los ejércitos aliados del oriente han capitulado más de noventa mil prisioneros, entre los que figuran mil seiscientos oficiales y cinco generales; se han apoderado de más de dos mil cañones de todos calibres, varios centenares de ametralladoras, y una inmensa cantidad de otro material bélico.

LA INAUGURACION DE UN CLUB PARA SOLDADOS EN PARIS

PARIS, 13.— El nuevo club de Knights of Columbus, destinado a los soldados aliados, se inauguró hoy con gran solemnidad y con asistencia de Mr. Edward Heorn, Comisario, el ex-Ministro de Finanzas, Mr. Murray; el Comisario Mr. Deaouty; Mr. Cacarthy, de "The New York Herald" y Mr. Qheeler, de "The New York Tribune".

Todos estos personajes pronunciaron elocuentes discursos, durante los cuales se refirieron al heroísmo de todos los soldados aliados.

El teniente Biscardy representó el Alto Comisario de los Asuntos Franco-Norteamericano, Mr. Tardieu, y el teniente Knetcht representó al Comisario de la Propaganda.

DESTITUCION DEL GENERAL EN JEFE DE LOS EJERITOS BULGAROS

LONDRES, 13.— Una información de Berlín dice:

"El diario "Volks Zeitung" anuncia que el general Jekoff, comandante en jefe de los ejércitos búlgaros ha sido destituído".

EL GABINETE TURCO

AMSTERDAM, 13.— El diario "Reisniche Zeitung" anuncia que el gobernador de Esmirna forma parte del nuevo gabinete turco.

LA DELEGACION AUSTRIACA

VIENA, 13.— La delegación austriaca ha sido convocada a sesión plena para el 15 de Octubre.

COMUNICADO FRANCES

PARIS, 13.— (Oficial).— Las tropas francesas ocuparon a Prizrend y Mitrovitza.

La guerra en el Mar

INGLATERRA ANTE EL HUNDIMIENTO DEL "LEINSTER"

LONDRES 13.— Sir Edward Carson ha dirigido a la prensa una carta abierta en que pide al gobierno que insista, ante de que nuevas notas salgan de fuente alemana solicitando la paz, en que los autores de crímenes como el hundimiento del "Leinster", deben ser entregados a la justicia.

"The Daily Mail" dice:

"Todos los subamarinos y barcos mercantes alemanes deben ser entregados: esta ha de ser una de las condiciones de paz".

Lord French de Ypres ha dirigido a los irlandeses un mensaje en que dice:

"Estoy cierto de que todos vosotros os levantaréis como un solo hombre para ayudar a dar una pronta retribución a un pueblo que emplea tan bárabaros métodos de guerra".

Labor de la marina norteamericano

EN AGUAS EUROPEAS

Elogiosos conceptos del Ministro de Marina británico

WASHINGTON, 13.— El primer Lord del Almirantazgo británico, Sir Eric Geddes, refiriéndose a las fuerzas navales de los Estados Unidos y a la labor que han desarrollado en aguas europeas, declaró que tanto la preparación y competencia técnica del personal, como el material de barcos y equipo eran de lo más perfecto y moderno, agregando:

"Las fuerzas navales norteamericanas en aguas europeas comprenden acorazados de línea, cruceros, cazasubmarinos y fuerzas aéreas, y trabajan en perfecta coordinación con la armada británica, lo mismo que con nuestros aliados franceses, italianos, japoneses y griegos. A estas fuerzas navales que acabo de mencionar, añadiremos luego las de la República del Brasil, que aporta también su contingente.

"Los cruceros y destroyers norteamericanos y aliados han dado un golpe de muerte a la campaña submarino alemana con el sistema de convoyar a sus barcos."

En seguida Sir Eric Geddes se refirió a la amistosa rivalidad existe en la actualidad entre los destroyers británicos y norteamericanos y la pesada labor que tienen sobre sí los tripulantes de esos pequeños barcos, declarando a este respecto:

"Estos perros guardianes del comercio aliado, que recorren mensualmente entre 4,000 y 5,000 millas, sea cual sea el estado del tiempo, han obtenido un verdadero récord en le desempeño de su cometido y la labor de ellos contribuirá en gran parte al triunfo de los aliados.

"Debido a su constante vigilancia, han hecho que la campaña inhumana emprendida por el enemigo haya sufrido el más completo fracaso y han permitido que tanto Gran Bretaña como los Estados Unidos hayan podido cooperar en forma efectiva en la guerra y que las naves aliadas hayan podido llegar a las costas de Europa, trayendo soldados y armas, en cada minuto del día y de la noche.

"En la actualidad pesa sobre todas las marinas aliadas la misma responsabilidad, sin distinción alguna. El deber de ellas es mantener libres los océanos, reducir las flotas enemigas a la impotencia y desterrar de los mares el comercio enemigo.

Elogiando la obra de los destroyers, cazasubmarinos y fuerzas aéreas de los Estados Unidos, Sir Eric Geddes, dijo:

"La constante e incansable barrida que los destroyers, cazasubmarinos y aviones norteamericanos han dado al enemigo, han llevado la guerra submarina, en la cual cifraban tantas esperanzas los alemanes, a una situación en la cual nosotros podemos decirlo con toda confianza, tenemos en absoluto el control. Sin embargo, debemos esperar que muy pronto el enemigo haga otro nuevo gran esfuerzo. Nosotros ya tenemos noticia de ello y todos nuestros marinos se encuentran prontos, para hacerle frente con el mismo coraje acostumbrado."

ESPAÑA TOMARA 15,500 TONELADAS DE VAPORES ALEMANES

PARIS, 13.—Un despacho llegado a "Le Temps" desde la frontera española anuncia que el gobierno español ha decidido tomar los navíos alemanes, hasta completar 15,500 toneladas. El despacho agrega que parece resuelto publicar la próxima semana todos los documentos relativos a esta medida.

La Embajada alemana, según el informe, ha sido invitada a designar ella misma los navíos que deben ser tomado. Después del 15 de este mes el gobierno los tomará oficialmente.

LA REQUISICION DE BARCOS ALEMANES EN ESPAÑA

MADRID 13. — El Ministro de Relaciones señor Dato, ha invitado al príncipe de Ratibor, Embajador de Alemania, a una reunión para que designe los vapores que se deben secuestrar para cumplir con la orden del Gobierno español que decide requisar hasta 15,000 toneladas alemanas.

Economía y finanzas en la guerra

LOS DESORDENES EN AUSTRIA A CAUSA DEL HAMBRE

LONDRES, 13.— La "Gerser Zeitung" dice que los daños causados por las revueltas producidas a causa del hambre, exceden de cuatro millones de coronas y anuncia igualmente que la policía ha hecho 70 detenciones.

LASMACH REHUSA ORGANIZAR EL GABINETE

VIENA, 13.— Lasmach, ha declarado que rehusará de formar un nuevo gabinete.

La situación interna de los Imperios Centrales

UN SOCIALISTA ALEMAN PIDE LA ABDICACION DEL KAISER

ZURISH 13.— En el "Tagespost" de Nurenberg, el socialista Franklische pide redondamente la abdicación del Kaiser, por el responsable de la actual situación, debido a su sistema militar, que ha conducido al país al fracaso." "El actual, dice, Emperador debe ser el último monarca militar."

WEKERLE RENUNCIA ORGANIZAR UN MINISTERIO DE COALICION

LONDRES 13. — El Premier húngaro Wekerlee, después de una audiencia con el Emperador, declaró haber declinado la formación de un Gabinete de coalición, a causa de las discusiones que se han producido en Viena.

DIARIO HUNGARO QUE DESMIENTE LA DIMISION DE WECKERLE

PARIS 13. — Una comunicación

CHACOLI TORONTEL
Muy fresco
Llegó al depósito de LA VIÑA LAS PALMERAS.
Reparto a domicilio desde una damajuana. Descuentos según partidas, a los repartidores con carretela.
Bodega: Delicias 3410. Oficina: Agustinas 1084. Teléfono 380, Estación.
1.o-1

EXHIBIMOS PRUEBAS
CON LAS CUALES SE MANIFIESTA QUE NINGUN OTRO ALIMENTO PARA NIÑOS PUEDE EXHIBIR.
LEA USTED LO QUE DICE EL PROFESOR DE LA FACULTAD Y DISTINGUIDO ESPECIALISTA EN ENFERMEDADES DE NIÑOS, DOCTOR DON ALFREDO SANCHEZ CRUZ:
DR. ALFREDO SANCHEZ CRUZ. — Profesor de Puericultura. — Enfermedades de Niños. — Consultas de 1 a 3.— Moneda 1819. — Teléfono 2989. — Santiago, 3 de Enero de 1916. — Me he impuesto de la técnica de preparación del "ALIMENTO MEYER", conozco sus componentes y puedo certificar que, a mi juicio, es un alimento dextrinizado de PRIMER ORDEN Y QUE TIENE SOBRE SUS SIMILARES EXTRANJEROS LA VENTAJA DE SER FRESCO, por lo cual lo recomiendo A TODOS LOS NIÑOS QUE NECESITEN ALIMENTACION FARINACEA. — Dr. SANCHEZ C.
Nota: Lea Ud. el certificado médico que se publicará mañana.

de Budapesth dice que el diario "Madgyar Tudosito", desmiente la dimisión de Weckerle.

COMUNICADO SERBIO

CORFU, 13.— (Oficial). Nuestras tropas han ocupado la montaña entera de Selic Hutza y han llegado hasta Goritza.

La caballería serbia avanza en dirección de Yourchoumlia y Proxoupile.

Hemos hecho numerosos prisioneros pertenecientes a tres nuevas divisiones alemanas.

FRANCIA

ACCIDENTE AL SENADOR GIRARD

PARIS, 13.— El senador Girard sufrió un accidente en automóvil, resultando con una pierna y tres costillas quebradas.

ITALIA

DULUTH (MINNESOTA) 13.— **Gran incendio de bosques.**— Probablemente habrán resultado muertas unas 500 personas en el incendio que arrasó los bosques al norte de Minnesota, desde Ashland hasta Mooselake. Las pérdidas se estiman en varios millones, y cientos de casas han quedado destruídas. Han llegado 12.000 refugiados.

EL VOLCAN ETNA EN ACTIVIDAD

ROMA 13.— Comunican de Sicilia que el volcán Etna ha tenido una pequeña erupción y está arrojando llamas.

MUERTE DE UN BANDIDO

ROMA 13.— El conocido bandido Rotolo fué descubierto en la localidad de Cortale. El bandido se resistió enérgicamente a los carabineros y recibió la muerte.

ESPAÑA

MADRID, 13.—**El Día de la Raza en España.**— Todos los diarios publican extensos artículos con motivo de la Fiesta de la Raza, complaciéndose de la unión espiritual de España y Sur América, y haciendo votos porque esta raza doble del Mundo marche unida a la conquista del porvenir.

En Barcelona se suspendieron los actos públicos para celebrar el Día de la Raza con motivo de la epidemia reinante. La ciudad se adhirió a los festejos engalanando sus calles.

A pesar de que en Zaragoza se habían suspendido los festejos se celebró una fiesta religiosa en el templo de la Virgen del Pilar; la iglesia estaba adornada con las banderas de Sur América.

En Cádiz los edificios y buques fueron embanderados. En la Academia Hispano-Americana se celebró una velada en la que se pronunciaron fraternales discursos en pró de la unión de España con la América Latina.

En Madrid las Fiestas de la Raza han sido celebradas con entusiasmo. A la recepción que se ofreció en la Municipalidad asistieron representantes oficiales, los diplomáticos de Sur América, comisiones de intelectuales, de la industria y del comercio, el general Bireba y el poeta Urbina.

El alcalde de la villa pronunció un elocuente discurso pidiendo la construcción de un palacio hispano-americano en Madrid. Después hablaron Goicochea a nombre de la Municipalidad, el presidente de la Unión Americana a nombre de los representantes sur-americanos. Contestó el Ministro de Cuba y cerró la manifestación el Gobernador, quien habló a nombre del Gobierno.

La clase de 1918.— El Consejo de Ministros fijó en 75,000 hombres el número de que se debe componer la clase de 1918.

El robo en el Museo del Prado.—Telegrafían de Carolina que el principal autor del robo del Museo del Prado ha sido detenido.

MADRID 13.— **Accidente ferroviario.**— Comunican de Gerona que a causa de un choque de trenes se destruyeron seis vegones, y que han resultado siete muertos y treinta y ocho heridos, muchos de ellos están de gravedad.

La epidemia del grippe.— Los diarios alarmados por la gravedad de la epidemia de influenza exigen que se efectúe una movilización sanitaria.

El Embajador en Roma comunica que la epidemia de fiebre infecciosa gripal se ha producido en Italia y que han ocurrido varios casos mortales.

La Princesa de Asturias ha suspendido su viaje a causa de que la epidemia ha aparecido en Tanger.

MADRID 13.— **El nombramiento de Romanones.**— La Asociación de Maestros ha acogido favorablemente el nombramiento del señor Romanones para el cargo de Ministro de Instrucción.

Exposición de pinturas franco - española.— El pintor Clará organiza una exposición de pintura y escultura de maestros franceses y españoles.

SUIZA

BERNA 13.— **La influenza española ha recrudecido.**— Por esta causa han sido clausuradas las escuelas de aquí y de Zurich.

Desde el comienzo de la epidemia, en esta capital se han producido 19.000 casos.

550 casos fatales ha habido en las filas del ejército.

En Zurich se han presentado 20.000 casos.

ESTADOS UNIDOS

NUEVA YORK 13.— **El terremoto en Puerto Rico.**— "The Associated Press" ha recibido una información de San Juan que dice:

"El gobernador de Puerto Rico estima en 150 las vidas que se han perdido en el terremoto de ayer.".

PANAMA

PANAMA 13.— **La Presidencia de la República.**— El señor Belisario Porras se ha hecho cargo de la Presidencia por un período de seis meses.

ARGENTINA

BUENOS AIRES, 13.—**La fiesta de la Raza.**—A la velada de gala del teatro Colón organizada por la Asociación Patriótica Española en homenaje del Día de la Raza, concurrieron el Presidente de la República, los Ministros de Estado, los representantes diplomáticos de Chile, Paraguay, Méjico, Brasil, Cuba, Ecuador y Colombia; representaciones de las Cámaras, de la Corte Suprema y caracterizadas personalidades argentinas y de la colectividad española. La entrada del Presidente Irigoyen fué saludada con grandes aplausos por la concurrencia.

Inició la velada el presidente de la Asociación Patriótica Española, que en breves términos se refirió a la fecha que se celebraba. Después hizo uso de la palabra el doctor Vicente Gallo, que en un elocuente discurso recordó las glorias de España.

TEATRO COMEDIA

CINEMA
CONCIERTO
VARIETES

El más atractivo y aristocrático espectáculo de la capital.

HOY - EN ESPECIAL Y NOCHE - HOY

Estreno de la gran película PARAMOUNT:

La MARCA DE FUEGO

Hermosa producción cinematográfica, destinada, por su intenso argumento y magnífica presentación, al más grande de los éxitos de esta poderosa manufactura. — Intérpretes: FANNIE WARD y SESSUE HAYAKAWA.

Variado y selecto programa por los excéntricos BARRINGTON AND DICKENS.—Palcos $ 15. - Platea 3. - Balcón 2. - Galería 0.60

El próximo Jueves:

Es por Inglaterra

La más alta expresión de la cinematografía inglesa.

DE NORTE AMERICA

(De nuestro corresponsal, por cable)

Mercado de los metales

La escasez de acero.--La paralización del mercado de estaño.--Buenas perspectivas para el cobre

NUEVA YORK, 13.—La enorme escasez de acero hace casi imposible conseguir licencias para exportar maquinarias o artículos de ese material.

El balance mensual de "The United States Steel Corporation" arroja un total de 8.300,000 toneladas de órdenes que no han podido cumplirse en el mes de Setiembre.

El juez Gary presidente del Directorio de dicha corporación, es de opinión de que habrá una gran demanda de acero hasta por mucho tiempo después que la industria se amolde a los "precios de paz". Funda su aserto en el hecho de que los almacenes del mundo entero se encuentran vacíos y necesitarán llenarse, y, además, muchos nuevos edificios y otras construcciones que han quedado paralizadas a causa de la guerra deberán ser terminadas.

El mercado del estaño existe sólo en el nombre. No hay transacciones. Los interesados esperan con resignación la actitud que a este respecto haya de adoptar Washington, una vez recibidos los cuestionarios distribuídos por el Gobierno con el fin de saber a qué atenerse.

Poca actividad ha habido en el mercado del cobre. escasez que se nota se debe a la falta de trabajadores con los cuales hay que contemporizar; sin embargo, debe observarse que cuando las acciones de la "Alcohol Baldwin Crucible" y otras sociedades están de baja, las acciones de cobre se afirman. Esto tiene su origen en que se espera que con la paz subirán más estas acciones y habrá poca baja en el precio del mineral, y además el costo de producción disminuirá.

Hay mucha escasez de cobre en Europa y muchas fuentes de producción se han cerrado en los dos últimos años.

La restauración de los fletes será de gran provecho para las compañías cupríferas suramericanas. Por esta causa hay demanda de acciones de "Cerro de Pasto", de la "Chile Exploration" y de otras compañías del continente del sur, después de cierto período de paralización.

VALPARAISO

El aniversario de la Tercera Compañía de Bomberos.— Sesenta y cuatro años de eficiente y dura labor cumplió ayer la Tercera Compañía de Bomberos de este puerto.

Los voluntarios que forman esta compañía no desmerecen en absoluto en entusiasmo y acción a sus demás camaradas: siempre se les encuentra listos para cumplir con su deber, y esta disciplina y abnegación es tradicional en la Tercera; Valparaíso bien reconoce los servicios prestados por los voluntarios en las pruebas durísimas a que ha sido sometida en tantas ocasiones.

Para celebrar el nuevo año de vida de la Bomba, el directorio y los voluntarios de ella ofrecieron ayer un almuerzo en Las Cenizas, a las autoridades, delegaciones de todas las demás compañías y varios otros invitados.

Fué un hermoso paseo campestre de que disfrutaron los concurrentes al almuerzo y los terceros como de costumbre, hicieron gala de su buen gusto en la presentación de la fiesta, así como de sus finas atenciones para con los invitados.

Hubo, además varios números de sports, algunos de ellos originalísimos, que despertaron interés e hicieron reir de buena gana a la concurrencia.

Publicamos el directorio que rige los destinos de la Tercera, a cuyos miembros enviamos nuestras congratulaciones.

Director: señor Carlos Van Buren.

Capitán: señor Rafael Luis Barahona.

Secretario: señor José M. Lorca.

Tesorero: señor Juan B. Etchegaray.

Teniente 1.o: señor Luis M. Yung.

Teniente 2.o: señor Ernesto Garland.

Ayudante: señor Vicente Martinis.

Consejo de disciplina: señores Ricardo H. de Ferrari, Alberto Riofrío, Manuel Benítez Cruz, Roberto Pretot F., Jorge E. Garland, Roberto F. Délano, y Roberto Barroilhet.

Electores de oficiales generales: señores Carlos Van Buren, Rafael L. Barahona y José M. Lorca.

Doctores: señores Guillermo Middleton, Daniel Carvallo, Roberto Montt, Saavedra y Buenaventura Cádiz.

Don Carlos Rudolph.— Le ha sido trascrito al señor don Carlos Rudolph el decreto por el cual se le concede su jubilación como empleado público por encontrarse imposibilitado para desempeñar el cargo de Rector del Liceo de Valparaíso.

Dirigió el Liceo el señor Rudolph durante 29 años, en forma aceptadísima: así la atestiguan los numerosos alumnos que pasaron por las aulas de ese establecimiento y que ahora ejercen cargos de importancia en las diversas actividades de Valparaíso.

Entre los ex-alumnos del Liceo, como lo hemos anunciado anteriormente, se prepara una gran manifestación de homenaje y de sentido afecto hacia el viejo maestro que se aleja de las labores de la enseñanza conquistando un muy merecido descanso.

El sub-secretario del Ministerio de Relaciones.— Hoy regresará a Santiago el sub-secretario del Ministerio de Relaciones Exteriores, don Francisco Donoso Carvallo, después de haber permanecido dos días en Valparaíso.

A la guerra.— En el Santa Ana se dirigirán a enrolarse en el ejército inglés los señores John Percival, de la casa W. R. Grace y Co. y Reggie Borrowman, a quienes sus amigos ofrecieron una cariñosa manifestación de despedida.

Homenaje a la Argentina.— Con numerosa asistencia de delegados de las sociedades obreras se reunió el comité pro manifestación a la Argentina.

Varios de los delegados entregaron los fondos con que se suscribían las sociedades y dieron cuenta de su labor.

La manifestación se efectuará el 20 del presente.

En la mañana de ese día los alumnos de las escuelas públicas cantarán los himnos chileno y argentino frente a la casa del Cónsul de la Argentina, señor Cuadros.

En la noche se efectuará un gran desfile con carros alegóricos.

CARLOS DUVAL

Corredo Bolsa de Comercio
ACCIONES -- BONOS -- ORO
Casilla 2266 - Tel. 1812
BANDERA 57

Informaciones del País

TACNA

(De nuestro corresponsal, por telégrafo)

ARICA.— **El Gobernador.**— En el vapor "Aysen" se embarcó al sur el Gobernador del departamento, señor Luis Arteaga, acompañado de su familia.

El señor Arteaga será reemplazado por don Juan Manuel Valle, Administrador del ferrocarril de Arica a La Paz.

Distinguido huésped.— Encuéntrase en ésta el Intendente de la provincia, señor don Fernando Edwards.

Visitador de Institutos Comerciales.— Se ha dirigido a Iquique el Visitador de Institutos Comerciales, señor Luis Bañados Espinosa.

A Valparaíso.— Después de desempeñar por espacio de varios años la Agencia del Banco de Chile, se ha dirigido a Valparaíso el señor Tomás Stronge, a donde ha sido trasladado.

Sus numerosos amigos lo despidieron con un banquete.

COQUIMBO

OVALLE.— **Fallecimiento.**— Ha dejado de existir a una edad bastante avanzada el conocido vecino, don Pedro Astorga.

OVALLE.—**Sensible fallecimiento.** — Profundo pesar ha causado el sensible fallecimiento del señor Tomás Pizarro S., ocurrido el Lunes último en Mendoza a donde había ido por asuntos de negocios.

OVALLE. — **Obras de regadío.** —Ultimamente llegó a esta ciudad, procedente de Santiago, la comisión de ingenieros de la Dirección de Obras Públicas, que viene encargada de hacer los estudios de los tranques de Cogotí y Angostura, obras de gran aliento y de trascendental importancia para los intereses de la agricultura en general.

La comisión la preside el ingeniero señor Gustavo Lira, la cual según se nos informa, ha principiado ya a desempeñar sus funciones.

OVALLE. — **Panulcillo reanuda sus faenas.**—La llegada de una considerable partida de carbón coke ha permitido a este establecimiento de fundición, abrir nuevamente sus puertas a los industriales mineros y encender sus hornos que durante algunos meses no funcionaban por la falta absoluta de combustible.

OVALLE. — **Convención Ferroviaria. — Un saludo a "La Nación".** — Hemos recibido el siguiente telegrama:

"Ovalle, 13 de Octubre de 1918. —Diario "La Nación". — Santiago. — El 12 de Octubre se constituyó la Convención ferroviaria del Consejo de la Federación Obrera de Chile, en la Red Central Norte, y uno de nuestros acuerdos fué saludar a "La Nación". — Juan F. Ortiz, presidente. — José Meza, secretario".

COLCHAGUA

SAN FERNANDO. — **Un acuerdo con Curicó.** — Se informa que hay una fuerte corriente entre estas dos ciudades para prestarse mutua ayuda en sus respectivos propósitos. Curicó renunciaría a sus pretensiones de tener Corte, con tal que la representación parlamentaria de Colchagua preste su concurso para conseguir del Supremo Gobierno que la laguna de Llico sea estación de los 30 hidroplanos de guerra que el Gobierno de Inglaterra ha obsequiado a Chile. En cambio, la representación de Curicó ayudaría a Colchagua en sus justas pretensiones de tener una Corte de Apelaciones.

SAN FERNANDO. — **Arreglos en la Estación.**— En la estación de este pueblo se están haciendo reparaciones de hermoseamiento y comodidad para el público. Lo que más llama la atención es la espléndida iluminación con focos de 600 bugías.

Centro Español.— Ha quedado resuelta la fundación de un Centro Español, el que quedará instalado en la parte más central de la Avenida Manuel Rodríguez.

Con este Centro son cuatro las instituciones de esta naturaleza con que cuenta San Fernando.

Premio Municipal.— La I. Municipalidad en sesión celebrada ayer acordó prestar todo su concurso a la Exposición Regional de Aves, Plantas y Flores y asignó un premio para cada sección.

CURICO

CURICO. — **Velada.** — Mucho entusiasmo se nota por concurrir a la velada que en pro de la adquisición de un carro automóvil, ofrecerá mañana la 2.a Compañía de Bomberos en el Teatro Municipal.

Prestarán su concurso varios artistas de Santiago.

El pan escolar. — Por iniciativa de algunas personas de buenos sentimientos, muy pronto quedará establecida en esta ciudad la institución del Pan Escolar, que ya funciona en diversas ciudades del país, y que tiene por objeto proporcionar dentro de las escuelas mismas una ración de pan cotidiana a los alumnos más necesitados.

Se cuenta, para tan hermoso fin, con el concurso desinteresado de todos los dueños de panaderías de la localidad, que se han prestado gustosos a ofrecer diariamente el número de raciones que sean necesarias.

Algunas comisiones de damas se encargarán de inspeccionar la distribución del pan en cada una de las escuelas.

ÑUBLE

CHILLAN. — **Sensible fallecimiento.**— Muy lamentado ha sido el fallecimiento de la distinguida señora Natalia Solar de Acuña.

Su muerte lleva el luto a respetables hogares.

CHILLAN. — **Funerales.** — A una imponente manifestación de pesar dieron lugar los funerales de la respetable señora doña Natalia Solar v. de Acuña, efectuados en la mañana del Sábado.

BIO-BIO

LOS ANGELES.—**Establecimiento de una Escuela Práctica de Agricultura.**—Obedeciendo a la invitación de la Alcaldía, se reunieron últimamente en la sala municipal varios vecinos influyentes del departamento, a objeto de ocuparse de la fundación en esa ciudad de una Escuela Práctica de Agricultura que sirva a los intereses de la provincia.

Después de detenida deliberación y de exponerse por los asistentes variadas ideas sobre la materia, se llegó a los siguientes acuerdos:

1.o Llevar a cabo el proyecto de la fundación de la Escuela, solicitando el concurso de todas las Municipalidades de la provincia y de los principales vecinos y del Supremo Gobierno.

2.o Que la Escuela sea Agrícola e Industrial, para que en ella se vayan implantando, a medida que lo permitan los recursos la enseñanza práctica de las principales industrias, comenzando por la agrícola, propiamente dicha.

3.o Nombrar una comisión compuesta de los señores Máximo de de la Maza, Juan Arriagada, doctor Víctor Ríos Ruiz, Daniel Urrutia, José del Rosario Hermosilla, Antonio Paron y el ingeniero agrónomo don Augusto Beals; para que se encarguen de buscar la adhesión de las Municipalidades y vecinos, estudien el terreno que más convenga para la ubicación de la escuela y formulen un proyecto completo con sus respectivos presupuestos para la ejecución de tan importante fundación.

VALDIVIA

VALDIVIA. — **Elogiosa actitud.** — El nuevo Intendente de la provincia, señor Carlos A. Bennett, se manifiesta poseído de los mejores propósitos en bien de los servicios públicos de su dependencia; y es así como dando muestras de su entusiasmo y decisión por servir cumplidamente las obligaciones del alto cargo que el Gobierno le confiara, ha iniciado una serie de visitas de inspección a los establecimientos de enseñanza, anotando las deficiencias de que estos adolecen a fin de tratar de remediarlas prontamente.

LA UNION. — **Don Nataniel Hernández.** — Dolorosa impresión ha causado el fallecimiento del distinguido educacionista don Nataniel Hernández, ocurrido últimamente.

CORRAL. — **El muelle.** — Se han iniciado ya los trabajos de reparación del muelle de Corral y entre tanto, se hace de imprescindible necesidad habilitar un desembarcadero provisorio que facilite el desembarco de pasaje

TE CRUZ AZUL

TE TE TE TE

AGUA MINERAL DE

PANIMAVIDA

Medicinal. Se toma pura y es exquisita con Whisky, Coñac o Jerez. Como refresco con Granadina o Grosella. Pídala en el centro, a Bandera 176.

ALFREDO BLANCHARD

TE TE TE TE

TE CLUB DE LA UNION

En la Región Austral

SE VENDE UN ACREDITADO HOTEL, INSTALADO EN EDIFICIO AD-HOC Y CON TODO CONFORT.
CAPACIDAD HASTA CIEN PERSONAS.
LOS INTERESADOS PUEDEN DIRIGIRSE A:

CASILLA 442. - VALDIVIA

14-j

Frejoles Caballeros

(CAPI - ROSADO)

Clase Especial muy rendidora. Vende la

COMPAÑIA PROVEEDORA de SEMILLAS
HUERFANOS 1168

14-j

CURA

Inflamaciones de los ojos u Oftalmias
Vista débil o Cansada,
Escrofulismo,
Nubecillas.
Manchas u
Opacidad de la Córnea,
Cataratas Grises,
Gota serena y Verde o Glaucorrea.

DIRIGIRSE A:
VICTOR ROSTAGNO
SERRANO 68-74 -:- VALPARAISO
Unicos Agentes en Chile
A VENTA EN TODAS LAS PRINCIPALES BOTICAS Y DROGUERIAS.

El prodigioso
COLIRIO
-DEL-
PADRE CONSTANZO

Vidrios Planos

Colocamos y vendemos vidrios de todas clases a los precios más bajos que hay en plaza.

Sírvase pedir presupuestos a esta Casa.

PIMTEIN HNOS.

COMPAÑIA 2015, FRENTE PLAZA BRASIL. — TELEFONO 781
NOTA.—Atiende pedidos de provincias.

MUERTE A LA MISERIA
CON SOLO 10 PESOS CAPITAL

Empleados ambos sexos, con o sin ocupación, hallarán buena remuneración, desde

10 A 50 PESOS DIARIOS

Hay comisión y sueldo, para propagar institución con 11 años existencia y tres millones pesos capital, que

DA MUERTE A LA MISERIA

Dirigirse solo por escrito, indicando ocupación y domicilio.

Casilla 763. — E. Ravani

"PAIGE"
6 CILINDROS
EXHIBICION
Huérfanos 944

Es el automóvil ideal para los excursionistas, por sus buenas cualidades, elegancia potencia y economía. TURISMO, 5 y 7 asientos, y BROOKLAND convertible de 2 en 4 asientos.

Wessel Duval y Cía
GARAGE: Catedral núm. 1229.

ALHAMBRA
FOX sabe tocar en lo dramático y en la alta comedia cómica.

UNA REPRIS QUE TODOS LA DESEAN. — ESPECIAL y NOCHE:
UN ROMANCE IMPERIAL
VIRGINIA PEARSON ENSEÑA EN ESTA OBRA, A LAS MUJERES, QUE NO BASTA EL SER PRINCIPE PARA ALCANZAR EL AMOR DE UNA MUJER SIN MERECERLO.

ALHAMBRA
FOX es la última palabra en lo que se refiere al arte elegante y exquisito.

Miércoles: segundo episodio de **FUERZA Y NOBLEZA**, Nuevas hazañas de **JACK JOHNSON**

TEATRO VICTORIA
El único en el barrio.
HOY: Para las familias que no alcanzaron a ver a la gran trágica americana BERTA KALICH, en
CALUMNIA
Mañana, estreno:
La Máscara del Amor

ESTRENOS DE LA SEMANA

La Mujer Enigma
Extraordinaria creación de **PRESCILLA DEAN**, lahermosa Margarita del Fantasma Gris, En 25 partes.

El BLANCO TRAGICO
Por el famoso atleta, único en su género, el terror de los Cow-Boys, el que desafía la muerte en cada escena que se presenta, el famoso EDDIE POLO.

El Desenmascarado
Sensacional estreno Super Polici l, marca Metro.
— En 20 partes —

EPISODIOS: 4. Sigue la lucha. == 5. El Columpio de Muerte. == 6. Al borde del Abismo.

Todo Empresario inteligente exhibe nuestros programas, porque son de la preferencia del público.

Compañía Cinematográfica Sud-Americana.- San Antonio 263

TEATRO
ALAMEDA
TARDE y NOCHE

EDDIE POLO, el Colosal Atleta, en
El BLANCO TRAGICO
1.a, 2.a y 3.a series -Obra delirante.- Gran suceso

VIERNES: TARDE y NOCHE
Otro Gran Suceso
LA MARCA DE FUEGO
"PARAMOUNT"

TEATRO ROYAL

HOY, EN LA ESPECIAL, SE ESTRENARA
EL SIETE DE OROS
Sensacional película de intrigas, cuyo tema es una profunda enseñanza: "El amor es el supremo ideal, que no permite a las mujeres entregarse, sino a aquellos que vienen en su nombre. ¡Por eso es respetable!"

NOCHE: primeras series de
PROTEA IV o "Los Misterios de Malmort"
Gran película de aventuras en 3 jornadas, y en la que Protea impresiona con sus varoniles hazañas.
OJO: En las secciones Tarde y Noche, se pasará, fuera de programa,
CHILE EN 1905
MAÑANA: EN LA ESPECIAL, SE ESTRENARAN LAS SERIES 9 Y 10 DE
LA MUJER DESDEÑADA
en la que PATHE N. Y. presenta a RUTH ROLAND.

LA VIDA DE CRISTOBAL COLON Y EL DESCUBRIMIENTO DE AMERICA
EL ACONTECIMIENTO CINEMATOGRAFICO DE LA TEMPORADA, en donde se conoce la historia y se aprende a respetar el genio, SERA EXHIBIDO ESTA NOCHE en
TEATRO POLITEAMA, a las 21.15. || **TEATRO ELECTRA, a las 21.30**
VEANSE PROGRAMAS

GARDEN, Hoy: Especial y Noche:
LA MAS LINDA FOX-IDEAL
Romance Imperial
POR LA GRACIOSISIMA ACTRIZ VIRGINIA PEARSON
"UN PRINCIPE ORDEÑANDO VACAS, Y ENAMORADO COMO UN CHINO, DE UNA LINDA SEÑORITA QUE LE OBLIGA A CEPILLARLE LAS ZAPATILLAS.
ELOCUENTE LECCION DE AMOR PARA LAS NIÑAS "CURSIS".
RISA: El corazón de un Rey es tan susceptible como otro cualquiera

MAÑANA: Estreno Pathé (París):
la famosa novela de amor y de intrigas de DANIEL LESSUER, titulada:
LA MASCARA DE AMOR
Interpretación de la hermosa MLLE. DERMOZ y MR. ESCOFFIER, de la Comedia Francesa.
LOS PAISAJES MAS HERMOSOS DE LA HISTORICA BRETAÑA, SUS CASTILLOS FEUDALES, SUS SALONES SUNTUOSOS, SUS GENTES DE NOBILISIMA ALCURNIA, Y SUS INDOMABLES PESCADORES; LA IMPONENTE MAJESTAD DEL MAR EMBRAVECIDO, LA FANTASTICA Y MARAVILLOSA GRUTA DE PENHAT, en fin, el más soberbio conjunto de
"Amor exquisito, Arte y Belleza"

T. BRASIL Hoy tarde y noche.-Platea $ 1.20
Estreno Vitagraph por **MARY ANDERSON.**
LA TENTACION
DE LOS HOMBRES

Mañana: Dos estrenos. Precio corriente.
LA HERENCIA DEL VAGABUNDO
Por el gran actor **Bryant Washurn.**
CHAPLIN MUJER
Vista gemela de "Chaplin Guardián".

TEATROS

"Casa de muñeca"

El acontecimiento artístico de anoche

De acontecimiento artístico, y de primer orden, debe calificarse el obtenido anoche por Mme. Suzanne Despréz en el Teatro Municipal con la interpretación de Nora en el drama de Ibsen "Casa de Muñeca".

La gran obra del dramaturgo noruego, quizá la más genuinamente suya, aquella en que aparece más fielmente reflejado su temperamento originalísimo, es "Casa de Muñeca", drama que hizo su época, que apasionó los ánimos, inquietó conciencias, y se impuso definitivamente como el más noble alegato por la identificación de espíritu del hombre y de la mujer en el hogar.

Drama intenso, en todos los aspectos que le observemos, drama del hogar, de la familia, problema viviente presentado a los ojos de los públicos en momentos de transición, triunfó en sus objetivos y ha sido, como muy exactamente lo recuerda en nuestro diario Iris, "de cuantas piezas ha producido el teatro moderno la que más ha revolucionado la vida".

La situación de la esposa en la familia, su influencia en la marcha de todos los asuntos que atañen al hogar, el papel verdadero que corresponde a quien debe compartir con el marido no sólo los agradables momentos de pasión y de cariño, sino también las más intensas viscisitudes de la vida y todos sus problemas en constante solución: "Casa de Muñeca" aborda, con aquella sencillez de situaciones que es uno de los más grandes méritos del dramaturgo noruego, estas cuestiones, y deja a través de sus escenas, expuestos en forma precisa, los términos que deben ser considerados.

Nuestro diario ha dado la importancia debida a la anunuciada representación de "Casa de Muñeca", por el conjunto que anoche la llevó al Municipal y no quisiéramos tentarnos a seguir hablando sobre el argumento y características de la obra ibseniana de la cual nuestros lectores han tenido amplias referencias.

Queremos concretarnos, por eso, hoy, a la actuación de los artistas que la pusieron en escena. Y al entrar a referirnos a la interpretación que "Casa de Muñeca" ha tenido entre nosotros, deseamos declarar primeramente que pocas veces, quizá nunca, un conjunto mejor había dado a conocer pieza teatral alguna en Santiago. Anoche en cada papel hubo más que un excelente artista, y así la interpretación general resultó realmente extraordinaria.

La Nora de Mme. Suzanne Despréz, aplaudida en los círculos artísticos más exigentes del mundo, y elogiada en forma universal en todas partes, no podría recibir de nosotros una palabra menos que las prodigadas en otras partes por su trabajo admirable, su caracterización cuidadosa, inteligente, llena del alma de la "Nora de Ibsen", empapada en su carácter, y siempre atenta a la más amplia exactitud de vida, nos ha dejado una imborrable impresión. El público de anoche colmó de aplausos a Mme. Despréz, aplausos que parecían significarle el gran agrado con que se recibiría la noticia de que no fuera ésta la "única representación extraordinaria" que nos ofreciera.

M. Henry Burguet, en el rol de Helmer, sencillamente magnífico. Otro tanto podríamos decir de la caracterización que M. Lugné Poe hizo del doctor Bauk, caracterización cuidada en sus detalles más insignificantes.

El sombrío papel de Vnogstad, hecho por M. Gauderau, cobró amplísimo relieve.

Mlle. Ninón Gilles, en Mme. Lunde, digna intérprete de su rol. Las condiciones de artista de Mlle. Gilles fueron aquilatadas con exactitud por el público, quien la aplaudió en forma muy especial.

Nos queda aún que referirnos a Mme. Gilbert y a los tres pequeños que actuaron muy inteligentemente.

Agregaremos a esto, y como un detalle de la manera desde todo punto de vista admirable con que fué interpretada "Casa de Muñeca", que los artistas no necesitaron de apuntador.

El acontecimiento artístico de anoche ha sido uno de los más grandes que hayamos tenido en nuestro primer teatro. Queremos dejar constancia de ello para felicitar muy calurosamente a Mme. Suzanne Despréz y sus excelentes colaboradores.

GAUDEAMUS.

TEATRO SANTIAGO.—Favorable acogida encontró ayer en nuestro público la reprise de "Los Pícaros Celos", zarzuela de mérito que hace tiempo no se representaba. Fueron muy aplaudidos sus principales intérpretes.

"El Ascensor" obtuvo nuevamente un franco éxito de halaridad con su gracioso desarrollo.

En tercera se hizo "La Corte de Faraón", cantando Luisa Vila los couplets de esta celebrada opereta bufa.

Para hoy se anuncian "Los Pícaros Celos" y tonadillas por la Vila;, en vermouth; "El Club del Guante Amarillo", en primera; en segunda, "El Ascensor"; y en tercera, "La Corte de Faraón", cantando los couplets de la obra Luisa Vila.

Con la conocida zarzuela "Los hijos del capitán Grant", hace el Viernes su función de honor y beneficio el aplaudido pintor escenógrafo chileno Carlos A. Cifuentes, quien ha decorado íntegramente de nuevo la obra.

ROSA DEL MONTE. — En las revistas teatrales y diarios de Buenos Aires habíamos ya notado las reseñas de los éxitos de esta tonadillera en la vecina República.

Rosa del Monte es una artista fina que posee gracia especial y buena voz, sabiendo dar un carácter propio a sus numerosas creaciones que le han valido señalados triunfos ante los públicos más distinguidos.

Su repertorio se compone de tonadillas cómicas y dramáticas, en la mayor parte de su exclusividad, las que presenta con elegancia y buen gusto.

Acompaña a sus dotes artísticos una hermosa figura.

Se nos dice que su debut será el próximo Sábado en el Teatro de la Comedia.

TEATRO NACIONAL. — Durante las fiestas que se han celebrado en el Regimiento Chillán se ha representado una pieza titulada "El servicio militar", del profesor Sr. Celedón.

La pieza obtuvo un franco éxito. Un diario de la localidad "La Discusión" se expresa así de ella:

"Nos sorprendió gratamente el juguete cómico titulado "El servicio militar' de que es autor el señor Celedón.

"Trabajo literario bien concebido y mejor intencionado, que revela delicadeza de sentimientos y notable percepción psicológica de actos característicos a nuestra idiosincrasia nacional. El "Servicio militar" ha obtenido un éxito ruidoso.

Felicitamos al señor Celedón muy sinceramente".

"Ellos serán los primeros"

Esta comedia en un acto, original del joven escritor don Benjamín Orrego Vicuña, fué entregada a principios del año, a la Compañéa Chilena Báguena-Bührle y estuvo ensayada y lista para ser puesta en escena, y sólo debido al cambio de empresario que sufrió el Teatro Comedia y a la partida de Santiago que significó para la Compañía. la obra del señor Orrego no fué estrenada entonces entre nosotros.

Pero con cariñosa solicitud, el señor Orrego logró reunir un grupo de aficionados, entre los cuales él mismo se reservó un papel, y antenoche hemos podido, en el Teatro Municipal, gustar las hermosas escenas de "Ellos serán los primeros".

No es esta comedia una de aquellas obras transcendentales, ni definitivas, ni siquiera una pieza que logre apasionar, pero tiene grandes condiciones de técnica y sobre todo de sinceridad en su fondo y forma, que nos han llamado la atención y nos han sugerido un amable buen espíritu para señalarla al público.

Y nos bastaría relatar su argumento para que se comprendiera que se trata de una obra simpática, hecha con corazón juvenil y optimista.

Roberto es un muchacho que ha soñado siempre con el cariño de su prima Chabela, cariño que todos creen correspondido y que está pronto a ser convertido en boda. Pero Chabela ha ocultado su amor por otro y sólo cuando ve la resolución de Roberto de tener una definitiva respuesta en sus deseos, ella confiesa su pasión para todos ignorada.

La magnanimidad de alma de Roberto, que consiente generosamente en la renunciación de su felicidad por conseguir la de Chabola, da término a la comedia.

Repetimos que la impresión que nos ha dejado la obrita del señor Orrego es muy favorable y que encontramos en "Ellos serán los primeros" revelaciones de un talento que sabrá dar frutos del todo consistentes en poco tiempo más. Prueba de ello es la facilidad con que ha podido dar a cada uno de los personajes de su comedia, un carácter propio, dentro de las cortas líneas en que han quedado trazadas estas figuras. Además, el buen gusto del diálogo, su soltura y hasta los puntos psicológicos que calzan muchas de las observaciones apuntadas por los personajes.

Creemos que el señor Orrego debe cultivar sus excelentes dotes de escritor dramático y aplaudimos su buena idea de hacer representar, buscando él mismo la manera, esta comedia que dormía como tantas otras de autores con sentimientos paternales menos desarrollados.

M. B.

Novedades cinematográficas

"MARCA DE FUEGO". — Hoy se estrena en los teatros Comedia y Unión Central esta película Paramount, tenida por una de las mejores obras de la cinematografía.

Tanto la crítica periodística extranjera como la nacional, a raíz de la exhibición privada de "Marca de Fuego", están de acuerdo en que ella realmente hace honor a la Casa Paramount.

Su argumento es el estudio de un árduo problema sociológico: la mujer y su manera de conducirse dentro del matrimonio y está desarrollado con altura de criterio y gran fuerza dramática.

La mise en escene es distinguida y completa sin que le falte detalle alguno para asegurar el éxito.

En resumen, "Marca de Fuego" es una obra que emocionará.

"VIDA DE CRISTOBAL COLON". —Esta cinta que es una enseñanza detallada y absolutamente sometida a la verdad histórica, ha merecido los más francos aplausos del público, y su entera aceptación. Vistas como las de que hablamos son las que deberían proyectar con mayor frecuencia los cines de nuestra capital, ya que en ellas puede aprender nuestro público enseñanzas sanas, de valor, heroísmo y constancia.

Esta cinta se pasará esta noche en los teatros Politeama y Electra.

"LA MUJER DESDEÑADA".—En el número 3 del "Semanario" de los teatros Septiembre y Brasil aparecerá un detallado resumen de la primera función de esta linda vista de serie, especialmente dedicada al mundo femenino, y más particularmente todavía, a las esposas y a las novias.

La segunda función de esta obra se estrenará el Viernes próximo en los teatros citados.

"EL BLANCO TRAGICO". — Con un lleno desbordante se estrenaron el Sábado en el Coliseo Nacional, los tres primeros episodios de esta creación cinematográfica, e igual éxito alcanzó ayer en los cines que se proyectaron; pudiendo anticipar sin mayores comentarios que esta cinta constituye uno de los grandes éxitos hasta ahora conocidos.

Programas de hoy

CINE ALHAMBRA. —Hoy se pasarán las dos últimas exhibiciones en especial y noche de la comedia de éxito de la Casa Fox "Un romance imperial".

Virginia Pearson es una artista que desde hace años trabaja en la alta comedia de los principales teatros de los Estados Unidos.

Miércoles, estreno de "Entre Fieras", segundo episodio de "Fuerza y Nobleza", de la que es protagonista Jack Johnson.

TEATRO COMEDIA. — En la especial y noche de hoy anuncia este teatro el estreno de la tan reclamada película Paramount "La marca de fuego".

No dudamos que en ambas funciones se verá repleto el Comedia, y de que su distinguido público sabrá apreciar como es debido esta producción.

Tanto en la especial como en la noche toman parte con nuevo y escogido programa los aplaudidos excéntricos Barrington and Dickens.

TEATRO ROYAL. — En la especial de hoy se estrenará una película de intrigas, cuyo lema es una profunda enseñanza "El amor es el supremo ideal que no permite a las mujeres entregarse sino a aquellos que viene en su nombre. Por eso es respetable".

En la nocturna se estrenarán las primeras series de la cinta de aventuras "Los misterios de Malmort" o "Proteo IV"; interpretada por la conocida artista apodada Protes.

En las funciones tarde y noche fuera de programa se exhibirá la cinta que para nosotros tiene un sabor de recuerdos.

Es una vista en la que se recorre Santiago, en el año 1906 y en la que aparecen diferentes personas de nustro mundo social en un matrimonio celebrado ese año en el Sagrario, diferentes miembros del Ejército con sus uniformes antiguos, muchos de ellos fallecidos ya. El Presidente Riesco, con su Gabinete encabezado por don Ramón Barros Luco. Una salida del Congreso durante la apertura de 1906, etc., etc.

TEATRO BRASIL.— En especial y nocturna se estrena hoy una interesante película de la marca Vitagraph titulada "La tentación de los hombres", de la cual es heroína la simpática actriz Mary Anderson.

Mañana se estrenarán "La herencia del vagabundo", sentimental romance, interpretado por el actor Bryan Washburn, y "Chaplin mujer", vista gemela de "Chaplin aventurero" y "Chaplin guardián".

GARDEN THEATRE. — La comedia Fox-Ideal titulada "Romance Imperial", se repite en las funciones especial y nocturna de hoy.

Interpreta esta visión novedosa y original la actriz americana Virginia Pearson.

Mañana, especial y nocturna, estreno del drama Pathé "La máscara de amor", adaptación de la novela del mismo título e interpretada por la actriz Mlle. Dermoz y el actor Mr. Escoffier.

TEATRO NOVEDADES. — Hoy, tarde y noche, éxito de la película "Fuerza y Nobleza", primera función "El testamento de un príncipe", por Jack Johnson, ex-campeón mundial de box, secundado por la hermosa Lucile Johnson, esposa del campeón.

Mañana, tarde y noche, estreno Fox "Romance Imperial" por Virginia Pearson.

TEATRO DIECIOCHO.—Para hoy se anuncia el estreno de una nueva producción Paramount intitulada "La Fortuna de Fifí", cuya interpretación está a cargo de la simpática artista Margueritte Clark.

Mañana, tarde y noche estreno World, "Hacia la fama".

Viernes y Sábado, se estrena la película presentada por la renombrada marca Paramount "La marca de fuego".

TEATRO VICTORIA. — Sigue siendo muy favorecido este teatro de la Avenida de la Recoleta.

Para hoy está anunciado la reprise del drama "Calumnia", de la que es protagonista Berta Kalich.

AMERICAN CINEMA. — Estrenará esta espaciosa sala hoy en la nocturna la última creación del mimo americano "Chaplin aventurero", vista de gran comicidad.

TEATRO IRIS. — Castro 130. — Hoy en las funciones vermouth y nocturna presenta este biógrafo la notable cinta titulada "Rasputín" o "El monje negro", la historia de sus crímenes y amores.

Mañana, en vermouth, estreno de la película marca Bluebird "La esposa fingida", intérprete Carmen Myers.

TEATRO MIRAFLORES. — Para hoy en la noche, se anuncia "Chaplin aventurero" y "Madre ante todo", será esta una de las últimas exhibiciones de la afamada película.

TEATRO ALAMEDA. — Anuncia para las dos funciones de hoy el estreno de los primeros episodios de la emocionante película en series de la Universal "El blanco trágico", interpretada por el aplaudido actor atleta Eddie Polo y la bellísima actriz americana Vivian Reed.

CINE PARAMOUNT. — Cada día concurre mayor cantidad de familias a esta simpática sala de la Avenida Portales.

Hoy día en vermouth y noche, el delicado drama Paramount "En el archivo de la infamia", que es el romance de una joven modesta que se ve de pronto absorbida por la vida de las grande metrópolis.

VINOS
Tarapacá
ex-ZAVALA
SO' LOS MAS VIEJOS SANOS EXQUISITOS
Pidan vinos y detalles del sorteo de
$ 20,000
AGENTE GENENAL
Fernando Orrego & Co.
COMPAÑIA 1301
Vendedores a precio de Viña
Gath & Chaves Ltd.
Fratelli Castagnetto
Weir & Co.
Emporio Delicia.

Dr. GIANELLI
Especialidad en sifilis, piel, vias urinarias.
21 DE MAYO 562
Consultas: 1 a 6.

ARTICULOS
para Caballeros
Camisas, Calzoncillos, Calcetines, Cuellos, etc, de fabricación francesa, sea buena clase y hechura esmerada, acabamos de recibir un extenso surtido de nuestra Casa de París.
ULTIMA NOVEDAD — PRECIOS VENTAJOSOS
"Au Printemps de Paris"
Calle Merced 733-A (Entre San Antonio y Claras)
14-j

AVISOS DE CRONICA

TEATRO SANTIAGO
Empresa Teatral del Pacífico
Compañía Española de Zarzuelas y
MONTERO - FERNANDEZ
Revistas
HOY LUNES 14 DE OCTUBRE DE 1918, HOY
Vermouth selecta, a las 18.30 (6.30 P. M.)—La zarzuela cómica en un acto
LOS PICAROS CELOS
Presentación de Luisa Vila con su nuevo repertorio.
NOCHE.—1.a tanda sencilla a las 21.15 (9.15 P. M.)—La zarzuela cómica
El Club del Guante Amarillo
2.a tanda especial, a las 22.15 (10.15 P. M.)—Exito grandioso. 5.a representación del disparate cómico en dos cuadros
EL ASCENSOR
Esta obra ha constituído el éxito de risa más grande del año.
3.a tanda especial, a las 23.15 (11.15 P. M.)
LA CORTE DE FARAON
cantando los couplets Luisa Vila.

TEATRO NOVEDADES
CUETO 257
Repris colosal.— Hoy especial y noche, hoy.—1.a fución por el boxeador mundial JACK JOHNSON
EL TESTAMENTO DE UN PRINCIPE
de la colosal vista titulada
FUERZA Y NOBLEZA
x-89-28-14-j

J. Denis Lay **Dentista**
AHUMADA 63
Teléfono 2301

A. MORA P. **DENTISTA**
ESTADO 136

GALVARINO PONCE
DENTISTA
Cirugía y enfermedades de la boca.—Bandera 537. Teléfono 776.

"LA FLORISTA DE LUGANO"

La crítica en las obras destinadas a ser juzgadas por el público, como el drama y la ópera, tiene una misión netamente ilustrativa: comentar la literatura de la obra, sus fases emotivas culminantes y el efecto sentido por el público.

Imaginémosnos ante el estreno de una ópera y para facilitar la comprensión, imaginémosla juzgada por tres críticos diferentes: el 1.o, un técnico profundo, para el cual no tiene secreto alguno la vasta ciencia musical; el 2.o, es un **maestro** autor de inspiradas obras; y el 3.o es simplemente un sentimental exquisito.

El 1.o no tiene más preocupación que ver cómo se resuelven los acordes, cómo se enlazan los temas, cómo se combinan los instrumentos, etc., etc.

El 2.o tratará de establecer analogías entre su propio modo de sentir el drama musical y el modo del autor; las analogías y reminisencias con otras óperas, etc., etc.

El 3.o se dejará llevar por sus sensaciones, sin pedirle su concurso a la técnica, ni al arte puro y sentirá dentro de sí mismo las emociones del público.

Pueden presentarse estos tres casos: los críticos, de acuerdo, la declaran mala; pero es aplaudida; los críticos la encuentran buena y es silbada; los críticos la encuentran buena y es aplaudida o mala y es silbada.

En el primer caso la obra vive, a pesar de los críticos (Carmen, Norma, Lohengrin, Tannhauser, Dannazione di Fausto, etc.)

En el segundo caso, la obra cae, a pesar de los críticos (Fidelio, Rudetto, Marion de Lorme, Isabeau, etc.

En el tercer caso, sólo coincide el éxito con la opinión del crítico, es decir, cuando marcha de acuerdo su opinión con la del público.

Luego, entonces, la opinión del crítico—aún cuando en él se encontrasen reunidos los tres en una sola persona, lo que es muy raro (!), no tiene valor ante la opinión del público.

"La Florista" tuvo en su estreno "un éxito jamás alcanzado por obra ni artista alguno en Chile ("Ferrocarril", "La Ley", "Porvenir", etc., del 2 al 6 de Noviembre de 1895).

Este éxito se repite los años siguientes.

Oída su música en Europa, obtuvo el mismo éxito y la crítica favorable de las primeras notabilidades del arte. (Massenet, Galli, Mayer, Joly, etcétera.)

Se repite este año y el público, a pesar de las enormes deficiencias de la ejecución, la recibe con igual éxito.

Juzgada ya la obra, consagrada en la forma que lo ha sido, entra ya al repertorio corriente, no habría ya para qué criticarla.

Que tiene algún pasaje parecido a "Lohengrin", otro a "San Juan de Triana", que el libreto, que la armonía, que la instrumentación, etc., etc.— bien puede ser, no discuto la cosa, aunque sería raro que no lo hubiesen visto los grandes críticos que la juzgaron en Europa. Pero, vamos, concedido todo.

El hecho es que ha gustado "La Florista", es aplaudida y esto es lo único que yo necesito.

La escribí para el público y él es su único juez. Y al que no le guste no vaya a oírla.

Maestro E. ORTIZ DE ZARATE
Premio del R. Conservatorio de Milán.

Inauguración de la Sección de Beneficencia

EN LA POBLACION HUEMUL

SE EFECTUA AYER CON TODO BRILLO Y SOLEMNIDAD

Ayer, a las 15 horas (3 P. M.), se efectuó la inauguración de los servicios de beneficencia de la Población Huemul.

Presidió el acto S. E. el Presidente de la República, con asistencia del señor García de la Huerta, Ministro del Interior; señor Bahamonde, de Relaciones Exteriores; señor Roldán, de Justicia e Instrucción Pública; señor Barrios, de Hacienda; y señores, don Elías de la Cruz, Ministro de la Corte Suprema; don Ismael Tocornal; don Abraham Ovalle, don Carlos Balmaceda, don Luis Barros Borgoño,, don Claudio Pinilla, Ministro de Bolivia; don Ramón Santelices, don Tobías del Río, fiscal de la Caja de Crédito; don Alfredo Bascuñán Cruz y don Dagoberto Lagos, Ministros de la Corte de Apelaciones y don Agustín Eyzaguirre.

Se dió principio a la fiesta con una obertura de la orquesta y un coro a La Caridad por los cursos de la Escuela Italia. Las notas delicadas del canto impregnadas de esa frescura de arpegios infantiles despertaron honda emoción en los concurrentes.

Al terminar este número, se puso de pie don Luis Barros Borgoño, Director de la Caja de Crédito Hipotecario, y pronunció el discurso que publicamos a continuación:

"Excmo. señor, señoras y señores: En Setiembre de 1911 cúpome la honra de inaugurar la primera obra del plan de edificación elaborado por la Caja de Crédito Hipotecario como complemento de su fecunda acción en favor del ahorro nacional y de sus aplicaciones sociales.

Hoy me corresponde de nuevo el honor de presentar, con la población obrera ya virtualmente terminada, la ejecución de las obras de beneficencia que han de servirle de hermoso y necesario coronamiento.

Las construcciones exhibidas en aquella época forman parte al presente de una población completa, habitada desde tiempo atrás, con su plaza y calles debidamente pavimentadas y plantadas, con sus servicios de alcantarillado y luz eléctrica, con dos escuelas públicas, a cada una de las cuales concurren ciento cincuenta alumnos, con su edificio de Caja de Ahorros, con su teatro y biblioteca.

En este momento se entregarán al servicio dos planteles, cuidadosamente preparados y que se ha deseado correspondan a la solicitud y abnegación de las instituciones de beneficencia que los toman a su cargo, y que realizan con perseverante celo una inmensa y fecunda labor en protección de la infancia.

En el uno estarán las cunas para velar por las madres que trabajan o sufren las miserias y los dolores de la vida; en el otro funcionará la Gota de Leche, que día a día ha de llevar el alivio y la tranquilidad a los hogares menesterosos.

Obras de esta índole constituyen la inversión obligada de la economía nacional en todos los países que han comprendido que es una elevada y primordial función social la de proveer a la constitución de la propiedad familiar y a la defensa y salvación del hogar.

En los días de paz, las instituciones europeas de ahorro destinaban anualmente muchos millones de su presupuesto a la construcción directa o al fomento de las habitaciones higiénicas y económicas.

Al estallar la guerra, en 1914, las cajas de ahorro francesas, que sólo en la última época entraron de lleno en este movimiento moderno, tenían invertida en ese ramo la suma de diez y ocho millones de francos.

Las cajas alemanas llevaban destinados al mismo objeto cerca de quinientos millones de marcos, y las cajas italianas constituyen el modelo en esta obra de progreso y de solidaridad social.

Esta ha sido la característica de todos los grandes establecimientos de ahorro. De una parte, se ha tratado de procurar a los imponentes los medios de hacerse propietarios; y de la otra, se ha querido concurrir a todas las manifestaciones de la beneficencia pública, asilos maternales, asilos de vejez y en general, las diversas formas de protección a la infancia.

El presupuesto de una de las instituciones modelo en este género, la Caja de Ahorros de Milán, registra en un sólo año tres millones de liras para asilos de niños, cinco millones como dotación para las hijas de obreros.

Son muchos los millones que esas florecientes instituciones italianas de ahorro invierten en estas obras de utilidad social y de elevada y discreta previsión.

En esta última época las leyes de todos los países, penetradas de esta necesidad, contienen en general un conjunto de disposiciones destinadas a colocar los trabajadores en las mejores condiciones de vida y de seguridad para sus familias.

La intervención de los poderes públicos y la acción de las autoridades locales se ha hecho sentir activa y perseverante para la consecución de esos nobles objetivos.

Una estadística de poco antes de la guerra anotaba sólo para el Municipio de Londres la cantidad de ciento veinticinco millones de francos invertidos directamente en el mejoramiento de las habitaciones obreras.

En Alemania, tanto el Poder Imperial como los Estados Confederados rivalizaban con las sociedades particulares en esta obra de reconstrucción física y moral del hogar de los ciudadanos.

Sólo el Estado de Prusia llevaba invertidos setenta millones de marcos en habitaciones para empleados de pequeñas rentas y para obreros de las reparticiones propiamente fiscales.

Corresponde a la Inglaterra el honor de haber iniciado esta clase de obras y desde principios del siglo XIX se generaliza en Bélgica y gana la opinión de los demás países de Europa, interesados vivamente en atenuar las cifras de mortalidad de sus grandes ciudades. Poderosas asociaciones inglesas y nobles donantes como Peabody, dieron el primer impulso y lograron realizar esa obra, en forma tan espléndida, que hasta hoy puede servir de modelo por la cabal concepción de su plan, por el acierto de su ejecución y por la intensidad de sus resultados.

En la evolución natural del problema y en la necesidad de darle su verdadera amplitud no tardó en comprenderse que, por muy activa y generosa que se mostrase la acción del Estado, era ineficaz para dominarlo completamente y se requería la concurrencia de los diversos organismos públicos, la cooperación decidida de los elementos sociales poderosos y el concurso incesante de todas las fuerzas vivas de la nación, empresas comerciales, sociedades industriales o simples particulares.

Se ha hecho sentir como tendencia ya normal de esta política sana la que se encauza dentro de estas corrientes que buscan una verdadera e interesante democratización de la propiedad y la implantación y desenvolvimiento de las diversas modalidades del ahorro y de la previsión.

Allí están las soluciones que fundamentalmente afectan al vigor, al bienestar y al desarrollo de un pueblo.

Por esto ejercen en nuestros días una influencia preponderante estos conceptos y estos objetivos de higiene social.

Ninguna entidad que pretenda desenvolverse cumplidamente puede permanecer extraña a estas exigencias de un orden moral y social de tanta trascendencia.

Ninguna obra es más digna tampoco de apasionar a los ciudadanos y de provocar la actividad y el celo de los poderes públicos

La causa de la habitación popular es por su esencia la causa del bienestar material y moral de la nación.

Y las instituciones de ahorro por su rol especial deben señalar el rumbo y concurrir en primer término a todas estas obras de previsión y de asistencia social, implantando en un caso las medidas para prevenir los males y adoptando en otro los remedios que puedan aliviarlos.

Pero el problema mismo, a pesar de su grande importancia, es uno de los menos conocidos en todo su desenvolvimiento.

Si en su primera época apareció únicamente bajo la forma de la vivienda, muy pronto fué tomando los caracteres complexos de un problema social, que está en relación con el progreso económico, la expansión política y el desarrollo de cada pueblo.

La vivienda colectiva ha debido transformarse en la casa individual y el locatario no ha tardado en manifestar su natural y justa aspiración de ser a la vez propietario.

Si en estos casos el ahorro puede contribuir a la formación del capital inicial, necesita todavía afrontar todas las eventualidades y riesgos de la vida.

Esta obra que escapa a los elementos particulares de suyo inconsistentes, sólo puede ser acometida por el concurso de grandes fuerzas sociales o por la iniciativa del Estado.

SR. DON RAFAEL BAEZA B., ADMINISTRADOR DE LA POBLACION HUEMUL

A este resultado tiende la cooperación activa y general de los establecimientos de ahorro y demás instituciones congéneres para realizar la obra de la construcción directa y en grande escala de las habitaciones económicas e higiénicas; de ahí la combinación de esos establecimientos con las instituciones de régimen hipotecario a fin de procurar el desenvolvimiento del precio en un largo plazo y descompuesto en pequeñas y numerosas cuotas periódicas; de ahí su conexión con el seguro de vida en forma que permita cubrir también con el servicio ordinario el riesgo de muerte y poder dejar a la familia la propiedad libre de toda obligación; y de ahí, por último, las diversas disposiciones especiales de carácter legislativo dictadas para constituir la propiedad familiar, esto es, el dominio permanente, exento de embargos, cobros de terceros, división por causa de muerte u otras contingencias.

Las Cajas de Ahorros francesas que, como lo hemos dicho, entraron tardíamente en este rumbo de sus actividades, habían alcanzado a invertir en la construcción de habitaciones económicas e higiénicas dieciocho millones de francos.

La Caja de Retiro para la vejez inició sus operacioens en el mismo sentido en 1913 y alcanzó a invertir dos millones seiscientos ochenta y cuatro mil francos.

La institución pública de Francia denominada Caja de Depósitos y Consignaciones, que entre otras importantes funciones económicas desempeña la de recibir y administrar todos los fondos colectados por las Cajas de Ahorros, tenía invertidos hasta 1913 en esta clase de operaciones 73.627,000 francos.

Directamente el Estado, por el Ministerio de Obras Públicas, había facilitado préstamos hasta 1913, de conformida a la ley especial de 1908, por un total de 22.432,500 francos.

Las Cajas de Ahorros de Bélgica tenían invertido en la propiedad económica un fondo general de sesenta millones de francos.

Para realizar con éxito estas operaciones se ha buscado en todas partes el consorcio con los establecimientos hipotecarios; en Italia y en Alemania existía esa conexión por haber sido constituídos estos últimos en relación directa o como una emanación y complemento de las Cajas de Ahorros.

En Francia se ha estimulado la formación de establecimientos de crédito hipotecario a fin de que por las peculiaridades de su régimen pudiesen cooperar a esta obra de transformación social, fomentando la construcción urbana y ampliando los beneficios a la constitución de la propiedad agrícola. La ley de 1908, que consigna esas concesiones, ha autorizado al Estado para adelantar hasta cien millones de francos, a un 2 por ciento de interés, en beneficio de esos establecimientos de crédito inmueble.

De este modo, la ley francesa ha hecho concurrir el auxilio del Estado a fin de que el crédito hipotecario pudiese cooperar eficazmente en todo el país a la movilización y valorización de la pequeña propiedad, ya sea por la construcción de la habitación urbana, ya sea por la formación en los campos de la finca agrícola.

Es el mismo mecanismo que ha funcionado con éxito en Alemania y en Italia, donde los establecimientos hipotecarios se han fundado como filiales de las Cajas de Ahorros y han suministrado así, por una parte, el título de crédito que permite la inversión segura y conveniente de los capitales de ahorro y por la otra, un instrumento económico adecuado a sus obras de movilización de la pequeña propiedad.

Y con ésta, no sólo se quiere comprender el bien del obrero que vive en el taller o en la fábrica, sino también el hogar de esa masa enorme de infatigables obreros de la inteligencia y que viven de sus modestos estipendios.

Entre nosotros se ha llegado a la misma situación, pero debido a una evolución económica diversa. La organización y desarrollo de la institución hipotecaria ha precedido con mucho a la existencia de los establecimientos de ahorro; la prosperidad de aquélla es lo que le ha permitido contribuir con sus recursos y con su dirección a la fundación de las Cajas de Ahorros. En realidad ,a la fecunda iniciativa de la Caja de Crédito Hipotecario se ha debido no sólo la formación de la primera Caja de Ahorros sino también la organización del servicio del ahorro en todo el país, con sus diversas aplicaciones sociales y con las características de los más adelantados establecimientos modernos.

En diversos barrios de la ciudad se ha dado comienzo a estos centros de población que, como el que tenéis a la vista, están llamados a efectuar una verdadera transformación en los hábitos de vida y en las condiciones morales de las familias del pueblo.

La formación de estas obras dentro de la propia clientela de la institución de ahorro, señala distintamente los caracteres de su influencia social.

No sólo manifiestan una aplicación beneficiosa del ahorro, sino que además corresponden a un régimen de orden y de previsión que les da su verdadera e importante significación. Afirman prácticamente los resultados de la economía realizada con perseverancia y exhiben por la constitución de un hogar permanente el ejemplo vivo e inmediato de los beneficios que esparce ampliamente la Institución a que pertenecen y a la cual los imponentes se sienten vinculados como a la casa propia y como al hogar común.

Esta Población, que cuenta ya con ciento doce casas de familia, todas ellas independientes, se halla, sin embargo, en la mitad de su camino; necesita todavía hacer la edificación en 5.500 mc. dentro del perímetro en que está trazada; requiere levantar los dos grupos de habitaciones colectiva en forma de casas jardines que están proyectados; y debe también formar la parte comercial, la sección de renta, que ha de construirse en la parte que da frente a la calle de San Diego, en una área de diez mil quinientos metros cuadrados, destinada, una vez que se edifique, a aliviar en forma importante, los gastos generales de sostenimiento y de administración.

Atendida la importancia de este sector de la ciudad, la densidad de su población obrera, y las condiciones especiales de su ubicación, fué considerado desde un principio este centro como el más adecuado para darle todas las características de una población completa y en cuanto fuera posible modelo en las de esta naturaleza.

Considero que esta Población reune las condiciones higiénicas deseables y se trata de que pueda presentar en un cuerpo y como parte de su propio organismo, todos los servicios de educación, de esparcimiento, de comodidad y de asistencia social.

Y en medio de estos establecimientos de cultura y de placer intelectual, al lado de la escuela y de la biblioteca, en medio de sus jardines, se ha hecho alzar los institutos de caridad llamados a representar en su forma más hermosa, más amplia y más genuina estos sentimientos de verdadera solidaridad social, estas manifestaciones del capital y de las grandes fuerzas económicas aplicadas al mejoramiento social y al alivio de los dolores y de las miserias del pueblo que lucha rudamente en el trabajo cotidiano.

I. NIÑITAS QUE CANTARON EL HIMNO NACIONAL.—II. PARTE DE LOS ASISTENTES A LA INAUGURACION. — III. EL PRESIDENTE DE LA REPUBLICA Y DISTINGUIDOS ACOMPAÑANTES QUE PRESIDIERON EL ACTO

Allí se levantan esos planteles, el uno, el de las Casas Cunas o asilos para recoger y cuidar la pequeñas criaturas que la vivienda malsana del conventillo destina fatalmente a la muerte o que el trabajo diario de la madre no le permite atender; y el otro, de la Gota de Leche con el Patronato extiende su acción bienhechora a todos los hogares en que se lucha a diario por alimentar y sostener sus hijos.

Anexo al Patronato, se ha instalado el Asilo de Madres, establecimiento que servirá de refugio, de asistencia y de descanso del taller en los días en que asoma la maternidad con sus privaciones y sus miserias para la mujer que vive de su trabajo diario.

En conexión con ese establecimiento, la Caja de Ahorros de esta Población abrirá las libretas especiales, llamadas a obtener beneficios determinados que permitan a las madres recibir salario por el tiempo que deban estar eximidas de trabajo.

Falta dar término a la hermosa iglesia que ya alza su torre y ha hecho oir sus campanas en medio de la tranquilidad y bienestar de estos hogares; se han echado los cimientos del edificio del Sanatorio Infantil o pequeño hospital de niños; y están hechos los planos de los conventillos modernos o sea habitaciones colectivas al estilo de casas jardines, con todos sus servicios anexos de baño, cocina general, lavandería y dispensario.

Las dos sociedades que entran a cooperar con sus nobles iniciativas a la obra que viene realizando la Caja en obsequio del pueblo, de su progreso económico y de su moralización, tienen hecha fecunda labor en bien de la niñez, irradian con sus beneficios por toda la ciudad y en el contacto diario con las dolencias, las privaciones y la miseria del conventillo, han tendido mano protectora a esos millares de niños, que luchan desesperadamente con todas las durezas de aquel medio destructor que será por mucho tiempo todavía el azote de las familias del pueblo.

Tan laudables esfuerzos de la iniciativa particular alcanzan sin duda a aliviar muchos dolores y a restañar no pocas heridas; pero el mal es hondo y requiere mucha energía y mucha perseverancia de parte de los poderes públicos, exige la cooperación de todas las grandes instituciones y reclama la ayuda entusiasta de todos los buenos ciudadanos.

El problema se encuentra apenas esbozado en el país, y el mal sólo puede remediarse por una acción conjunta de todas las energías sociales.

Por toda la ciudad de Santiago, la familia del pueblo vive todavía en las más deplorables condiciones; la ciudad de Valparaíso presenta en la vivienda popular el más penoso espectáculo; y en las demás ciudades de la República el problema sólo está planteado como tema de disertación.

La Caja de Crédito Hipotecario ha tomado por su parte la iniciativa a que se ha considerado obligada, por su calidad de institución pública estrechamente vinculada al desarrollo y prosperidad del país y por su responsabilidad proveniente de la dirección y administración de todo el servicio de ahorro que le incumbe desempeñar, y que exige en nuestra época se le comprenda y se le aplique en todas sus formas de progreso.

Y al desarrollar esta acción, la Caja de Crédito Hipotecario se ha mantenido fiel al espíritu previsor del ilustre estadista que la fundó y que echó a la vez la simiente de estas obras de interés social, las que acarició en su origen y con su natural clarividencia pudo entrever en toda la extensión de sus numerosas aplicaciones.

En efecto, hace ya cuarenta años, a mediados de 1878, el señor Varas proponía por vez primera la idea fundamental de hacer servir este organismo del crédito hipotecario en favor del pueblo, de sus necesidades sociales y de su bienestar.

Y adelantándose a la observación de que se pudiese considerar esa función como extraña al objeto de la institución, decía con perfecta exactitud lo siguiente:

"Me alienta la íntima persuación de que fomentar el ahorro e inspirar el espíritu de previsión es responder a una verdadera necesidad.

"Empeñarse en alcanzar ese resultado es marchar por diferente camino al fin que se tuvo en mira al establecer la Caja Hipotecaria.

"Facilitar a los agricultores medios de proporcionarse capitales a interés conveniente, haciendo servir la garantía de sus propios fundos con el fin de contribuir a la mejora y desarrollo del cultivo agrícola es, sin duda, de mucha importancia; pero en su esfera no lo es menos ni de menor importancia en la obra de la prosperidad del país propender a mejorar la condición de la porción más numerosa de nuestros conciudadanos, de introducir en ellos el arreglo y la economía y de despertar una esperanza que los aliente y que sostenga el celo y aún pudiera decirse la resignación en esta tarea incesante que las necesidades de la vida les imponen".

Tales eran los rumbos que con su profética mirada señalaba aquel eminente ciudadano a las actividades del instituto por él formado y dirigido con tanto acierto por su preclara inteligencia y tales eran los fines que en su concepto debía realizar la Caja para corresponder a la función de verdadera economía social que le estaba asignada.

Habrá de ser por esto satisfactorio y servirá a la vez de estímulo para los que han tenido hasta ahora y habrán de tener más tarde la responsabilidad en la gestión de estos interesantes problemas, conocer que no se han frustrado esas hermosas expectativas y poder afirmar que los distinguidos ciudadanos que han formado en tantos años el Consejo de la Caja han sido consecuentes con aquellas ideas y han logrado darles forma adecuada a las necesidades de nuestro pueblo y de sus familas.

Y séanos permitido recordar todavía en honra de esa Administración Superior que tanto el Excmo. señor Barros Luco que inauguró en su comienzo estas obras, como V. E., que las contempla, en su marudez, fueron por muchos años Consejeros permanentes de la Institución.

Esta obra necesita todavía de mucho esfuerzo, aún habrá de requerir no poca perseverancia y atención, seguramente será susceptible de muchas enmiendas; nos halagamos únicamente con poder presentarla como un primer ensayo en la solución de este problema trascendental de la vivienda popular, de la constitución de la propiedad familiar y de la formación sana, vigorosa y moral de los hijos de una porción considerable de nuestros conciudadanos.

Excmo. señor, es particularmente grato para mí, tener en este momento la ocasión de presentar a V. E., con nuestros respetos, la expresión de nuestro agradecimiento por haber querido honrar este acto con vuestra presencia y os ruego, a nombre del Consejo de la Caja, queráis abrir las rejas que desde hoy en adelante habrán de dar entrada a los asilos que esta alta Institución de Crédito ofrece a las familias del pueblo.

Y no habré de terminar sin expresar; a la vez, nuestro más vivo reconocimiento a las nobles corporaciones que han querido echar sobre sus hombros el servicio futuro de estos planteles y que con los raudales de su inagotable caridad infundirán desde estos asilos en las almas de sus protegidos, con las seguridades del presente, la confianza en el porvenir.

Por espacio de varios minutos los aplausos saludaron las hermosas palabras del señor Barros Borgoño.

La señorita Elena Borquez ejecutó al piano el Scherzzo-Valse de Moskowsky. Música ligera, alada, un poemita sentimental que hacía recordar alguna fuga de la vida por los venturosos caminos del ensueño.

A continuación pronunció su discurso el señor Presidente de la Sociedad "Las Creches", don Ismael Tocornal.

Dijo el señor Tocornal:

"Excmo. señor Presidente, señoras, señores:

La Caja de Crédito Hipotecario ha sido acusada, con tanta frecuencia como ligereza, de oprimir al deudor en términos que importan un gran sacrificio para su peculio privado; pero, sobre ser esto inexacto, la imputación envuelve un desconocimiento imperdonable del hecho mismo y de la aplicación profundamente beneficiosa para nuestras clases desvalidas que se da en parte a los dineros que percibe la Caja, al servir de intermediaria entre el capitalista y el terrateniente.

De esa aplicación de índole social dan muestra, poblaciones como la que hoy hemos visitado, que multiplicándose por todos los barrios obreros, puede considerarse ya como la manifestación de un plan del mejoramiento del proletariado que comprende la educación moral e intelectual del mismo, la vivienda sana, y la comodidad dentro de lo posible.

Y el alcance de esta política social de auxilio para las clases pobres, cobra relieves especiales cuando se observa que ese auxilio se realiza por medio de la Caja Hipotecaria.

Y vamos a dar la razón.

Hoy por hoy, el que más aprovecha, los beneficios del crédito territorial es el hombre acaudalado, dueño de grandes extensiones de tierras. El pequeño propietario sí disfruta a veces del crédito inmueble organizado, no alcanza en las condiciones de amplitud en que lo disfrutan los grandes propietarios.

Ahora bien, nadie niega, en principio el deber que a cada ciudadano corresponde en orden a auxiliar en la medida de sus recursos a las personas desvalidas; pero en el hecho no todos realizan la obra que les incumbe, en obediencia a ese mandato imperativo de la fraternidad social que informa ya sin contrapeso el funcionamiento del Estado moderno.

Y así se obtiene un desideratum de gran transcendencia: amén de los beneficios que presta la Caja en el fomento de la producción agrícola, en el progreso de las ciudades y en la colocación segura y productiva de capitales, realiza también el enorme beneficio que resulta de servir como intermediario entre los ricos y los pobres para que aquellos cumplan las obligaciones que les imponen el concepto triunfante de la fraternidad social.

A medida que se sigan popularizando las obras de esta clase, se irá acrecentando paralelamente la cohesión del conglomerado social; cohesión que es la base del progreso tranquilo de la nación, porque es fuerza, si llega el caso, contra el enemigo exterior, y es sólida garantía de cordialidad interna entre las diversas capas sociales.

Las Casas Cunas, las Gotas de Leche, toda la atención bienhechora de los pequeños desvalidos, responden también a un principio social cuyo bosquejo basta para comprender su alcance.

La Nación pide hijos para activar el desarrollo industrial o para el cultivo de sus tierras vírgenes.

Los hijos vienen; pero en condiciones harto precarias. La cultura sin difundirse en el grado necesario, la constitución de la familia deficiente, y problemática, los vicios arraigados en el hogar del pobre, la higiene ignorada desde su principio hasta su fin, son un conjunto de factores que siegan en flor los retoños humanos.

Aquí vienen entonces las ramificaciones todas de la beneficencia a luchar con las costumbres, con el ambiente, con los vicios y a librar la batalla formidable que ha menester la defensa de la paz.

No pueden nuestros servicios realizar la obra integral que nosotros mismos quisiéramos, pero tenemos por lo menos la satisfacción de que la guadaña tremenda de la mortalidad infantil no logra romper los muros de nuestros pabellones, y que bajo el amparo cariñoso de nuestras Casas Cunas estamos preparando generaciones sanas y vigorosas para las necesidades del porvenir.

El hermoso discurso, señor Director de la Caja, que acabáis de pronunciar nos revela el cabal concepto que tenéis de la obra que estáis realizando con el concurso de la institución que con tanto acierto dirigís.

En tiempos que pasaron, para no volver, el socialismo, palabra con que se calificaba el desorden, la anarquía y el ataque a la propiedad legalmente adquirida se combatía por la fuerza eliminando ciudadanos que bien encaminados desde la cuna habrían sido un elemento útil de progreso y engrandecimiento.

La cultura social moderna para combatir las malas doctrinas emplea las cunas, las Creches, los Asilos, los Policlínicos, los Hospitales, las Escuelas y todas las medidas que aconseja la beneficencia pública en su amplio desarrollo, combinando la benéfica acción de los estadistas con los filántropos.

De vuestras palabras se desprende que la obra iniciada debe extenderse por todo el país y a ese efecto contribuirán las numerosas Cajas de Ahorros, centros de moralidad y previsión creadas y por crearse y que son la piedra angular sobre la cual descansa el bienestar de la familia, alejando a los imponentes de los vicios que son causa eficiente de la degeneración de nuestra raza.

Esas instituciones no tienen por objeto el lucro, sus ganancias las entregan al pueblo en las variadas formas que con tanta precisión habéis enumerado.

El señor Director, convencido de la importancia de esta obra verdaderamente colosal y altamente humanitaria, la ha realizado, en forma práctica, luchando con espartana energía no sólo, con los inconvenientes que son propios de todos los buenos propósitos, sino también contra la maledicencia de los espíritus pequeños que no salen de una órbita egoísta y estrecha y que sin visuales ni altruismo dan rienda suelta a una crítica inconciente, que por desgracia atemoriza a los hombres apocados, deteniendo así el progreso social que es base inconmovible sobre la cual descansa el bienesatr moral y material de un pueblo.

Pesa sobre las altas clases especialmente, poner oído atento a las necesidades más imperiosas que reclaman los desheredados de la fortuna, imprimiéndoles en su conciencia los sentimientos de gratitud como medio de formar generaciones agradecidas que borren de su espíritu el odio perturbador de la diferencia de clases desapareciendo así el socialismo malsano que remueve por sus cimientos el orden y la armonía que debe reinar entre ellas.

La obra que hoy inauguramos estaría incompleta, si no viniesen en su auxilio la solícita atención, que con abnegación evangélica le prestan distinguidas damas de nuestra sociedad, cuyo celo, inspirado por la caridad, las presenta como modelo de un apostolado regenerador de las clases desvalidas. Vosotras, con mano cariñosa, expresando en vuestra fisonomía esa sonrisa precursora del dolor, sabéis enjugar las lágrimas de aquellas madres que vienen con el hijo de sus entrañas a pediros alimento para el cuerpo y sabias enseñanzas para el alma. De aquí que vuestra misión no sólo debe circunscribirse al niño que recibe su nutrición, sino que vuestro sacerdocio debe extenderse a la madre en la cual debéis imprimir ideas, bien precisas de higiene y moral, para que ella a su vez, las inculque en el corazón del hijo, formando de este modo un hogar, en que las asechanzas del vicio no tengan entrada, dando a las familias el esplendor y brillo que es propio de todas esas virtudes que realzan y enaltecen al hombre.

La mujer en el gran conflicto que ha hecho estremecer al mundo ha probado, con hechos positivos, que es capaz de los más heroicos sacrificios y que su competencia para reemplazar al hombre, en todos los órdenes de la actividad humana, es indiscutible. No hay oficio, comisión o empleo en que no haya demostrado una clara inteligencia de este hecho que tanto honra a vuestro sexo, ha sido recientemente reconocido por el Presidente de los Estados Unidos quien se esfuerza por concederos los mismos derechos civiles del hombre por considerar que habéis conquistado, en noble lid, esta prerrogativa.

¡Qué goces tan inefables tiene la caridad!

¡Cuántas veces el gesto de una madre al ver que no llora el ser querido por falta de sustento, os conmueve tocando las fibras más delicadas de vuestro espíritu. Qué satisfacción tan profunda, tan íntima, la que experimentáis al volver a vuestros hogares, con la conciencia del deber cumplido, sin que la abundancia que reina en ellos sea causa de amarga mortificación. Qué noble ejemplo dáis a vuestros hijos, y qué escuela de enseñanza tan sublime al tomar ellos nota de lo que hacéis, de las lágrimas que habéis enjugado, de las penas que habéis consolado y de los crímenes que habéis evitado.

Para juzgar los actos de la humanidad, es necesario conocer el medio en que se vive. Aplicar el mismo criterio al desvalido que lucha en medio de la desesperación y al que lleno de todo se entrega al desborde de las pasiones no sólo es un error sino una notoria injusticia. Hay gran diferencia entre el crimen que inspira la miseria y el que se ejecuta por un innoble sentimiento. De aquí la necesidad de extender las obras benéficas que tienen entre otros fines, el de cultivar la moral del hombre para hacerlo apto para atender debidamente a su subsistencia, alejándolo de los vicios e inculcándole los deberes que tiene que llenar para con la patria y con la familia.

La sociedad se preocupa ahora con vivo interés de estos centros de caridad y desde el más modesto obrero de la colmena humana hasta el más acaudalado contribuye con su generoso óbolo a su subsistencia. A medida que la idea de la redención del pueblo forme parte integrante de la educación de los ciudadanos, el sentimiento de la caridad tomará más y más desarrollo realizando así el desideratum que persigue los anhelos de cultura y civilización para formar razas no sólo vigorosas, sino adornadas de todas aquellas virtudes que a la vez que dignifican al hombre, lo preparan para llenar ámpliamente su misión sobre la tierra.

Al terminar, me cabe el honor, señor Director, de expresaros nuestra más profunda gratitud, muy especialmente, a nombre de los que han de recibir los beneficios de esta institución, quienes cuando comprendan el bien que se les ha hecho, alzarán sus inocentes manos para bendecir a los que con ojo previsor han sabido convertir la miseria en abundancia, y el dolor en regocijo.

La señorita Elsa Guzmán, del Conservatorio Nacional, ejecutó al piano el valse N.o 5 de Chopin. La música tenue y dolorosa de ese gran compositor estuvo bien interpretada.

Hizo uso de la palabra, a continuación, el presidente del Patronato de la Infancia, señor don Ismael Valdés Valdés.

Al terminar su hermoso discurso el señor Valdés Valdés, la señorita Elena Pugin recitó una composición titulada: "Caridad para los niños". La voz suave y armoniosa de la señorita Pugin dió mérito a las estrofas.

Cerró el acto el señor Alcalde Municipal don Rogelio Ugarte, con un discurso breve, pero lleno de entusiasmo y de gratitud por esa obra benéfica emprendida por la Caja de Crédito Hipotecario, destinada a combatir las miserias de los niños y la mortalidad infantil que priva a la nación de muchos brazos útiles.

Y terminado que hubo el señor Alcalde su discurso, se procedió a visitar estas nuevas secciones de la Población Huemul, quedando ellas inauguradas desde ese mismo momento, para hoy abrir sus puertas al público.

Requisición del "Santa Ana"

Se confirman ampliamente nuestras informaciones

Hace pocos días dimos la noticia de que el Gobierno de los Estados Unidos había resuelto requisar el vapor "Santa Ana",, y que el viaje que hoy realiza por la costa sur del Pacífico sería el último.

En posesión de nuevos antecedentes, podemos confirmar ampliamente nuestras informaciones anteriores.

En realidad, el "Santa Ana", según informaciones oficiales, ha sido requisado definitivamente.

El Embajador de Estados Unidos en Argentina

Hoy visitará al Presidente de la República

Es nuestro huésped distinguido, desde anteayer, el Embajador de Estados Unidos en la República Argentina señor Federico Stimson, quien se dirije a reanudar sus funciones diplomáticas.

El señor Stimson, durante el día de ayer se dedicó a visitar algunos paseos públicos, entre otros el Cerro Santa Lucía y por la tarde fué a las carreras del Club Hípico.

En la tarde de hoy, el señor Stimson, acompañado del Embajador en Chile excmo. señor Shea, visitará al Presidente de la República señor Sanfuentes y al Ministro de Relaciones señor Bahamonde.

La Embajada Norteamericana ofrecerá, hoy de las 17 a las 20 horas, una recepción en honor del Presidente de República, Ministros de Estado, Cuerpo Diplomático y personalidades políticas y sociales.

El Presidente de la República por su parte festejará al señor Stimson y Excmo. señor Shea, con un almuerzo que se servirá mañana a medio día en el Palacio de la Moneda.

El señor Stimson, se irá por el expreso de mañana en la tarde a Los Andes para seguir viaje a Buenos Aires.

La Fiesta de la Raza

Ayer se pone término al desarrollo del programa de festividades. — El simulacro de fiesta taurina y el concurso de mantillas

Ayer se ha puesto fin a las fiestas con que se celebró el aniversario del descubrimiento de América.

Hemos dado cuenta con agrado de la forma brillante en que se desarrollaron estas festividades, en las que participaron españoles y chilenos, con el entusiasmo y la sinceridad de propósitos que inspiran aquí, estas rememoraciones del pasado.

La colectividad española, constante en sus laboriosidades del progreso, es también entusiasta para dignificar estas gloriosas recordaciones históricas, que hablan del esfuerzo de una raza durante el período heroico de las conquistas y de la colonización de todo un continente.

Alegría, animación y exteriorizaciones de entusiasmo, fueron la característica de todas las fiestas terminadas ayer con el desarrollo de un breve programa al cual prestaron su concurso, además de los miembros de la colectividad española, los habitantes todos de la capital.

A las 15 horas (3 P. M.), se efectuó un simulacro de fiesta taurina.

Una concurrencia, que no bajaría de 5,000 personas, asistió con este motivo al Estadio Nacional.

Distinguidas familias de la colonia, se dieron cita en el amplio local para presenciar la becerrada, trabajada por jóvenes aficionados españoles y chilenos.

Desde las primeras horas de la tarde, la Avenida Latorre se encontraba virtualmente repleta de coches, automóviles, carretelas, etc., que conducían al público hasta el local de la corrida.

La presencia de numerosas niñas y señoras vestidas con trajes a la usanza española, dieron a la fiesta un tono regional y simpático.

La cuadrilla de aficionados, con gran entusiasmo, dió cumplimiento a su misión, en medio de aplausos generales del público.

Al final de la reunión se soltaron dos toros embolados para el público, lo que constituyó la nota cómica de la fiesta.

En el mismo local se llevó a efecto, además, un concurso de mantillas y mantones de Manila, al que se presentaron distinguidas señoritas y señoras de la colonia española.

El jurado se pronunciará hoy acerca del discernimiento de los premios.

Claustro Pleno Universitario

Se reelige por unanimidad al señor Quezada Acharán miembro del Consejo de Instrucción Pública

Presidido por el Rector señor Domingo Amunátegui Solar, se reunió ayer, a las 15 horas, en el Salón de Honor de la Universidad, el Claustro Pleno, con el objeto de proceder a la elección de uno de los dos consejeros de Instrucción Pública, que le correspondía designar a la Universidad de Chile por un período de dos años. Esta vez correspondía elegir uno, por haber terminado su período el señor Armando Quezada Acharán.

Concurrieron a la reunión 78 miembros académicos y docentes de las diversas facultades.

El rector, abierta la sesión, anunció que se iba a proceder a la votación, la cual dió como resultado, 77 votos por el señor Quezada, y uno en blanco. En consecuencia, se le proclamó reelegido por un nuevo período, como miembro del Consejo de Instrucción Pública.

Ultimamente se ha producido otra vacante de consejero por haber renunciado el señor Pedro N. Montenegro.

El Ministerio de Instrucción nombró en su reemplazo al señor Julio Prado Amor.

El Gobierno designa cuatro miembros del Consejo por un período de tres años.

Los otros tres miembros son los señores Francisco Concha Castillo, Juan N. Espejo y Manuel Salas Lavaqui.

El segundo miembro elegido en Claustro Pleno es el señor Claudio Matte.

Los demás consejeros son los decanos de las Facultades de Medicina, doctor Gregorio Amunátegui, de Leyes, señor Ruperto Bahamonde, de Humanidades señor Luis Barros Borgoño, de Teología señor Martín Rücker y de Matemáticas señor Teodoro Schmidt, y el secretario general de la Universidad doctor Octavio Maira.

Preside el Consejo el rector de la Universidad, excepto cuando asiste el Ministro de Instrucción Pública.

FIESTAS DE PRIMAVERA

EL BAILE EN EL CLUB HIPICO

PARTICIPACION DE LA ASOCIACION DE ESTUDIANTES CATOLICOS

La proximidad de la celebración de la "Fiesta de la Primavera", por los estudiantes, ha despertado vivo interés en el público, recordándose con simpatía y entusiasmo las manifestaciones de sana alegría con que animaron a la capital en años anteriores a este tiempo.

Ahora habrá, también, desfiles callejeros originales, veladas bufas y literarias, desfile de carros alegóricos, bailes de fantasía, funciones del Circo Universitario, torneos atléticos, etc.

Los ensayos para la función del Circo Universitario han continuado día a día y se repetirán hoy, mañana y el Miércoles.

En el Conservatorio Nacional de Música tendrá lugar, hoy a las 16, el ensayo de "Noche de Primavera", para el cual están citados: Warken, Foradori, Malbrán, Velasco, Paci, Tonello, Lautaro García y las señoritas Sara Orellana, Lucía Soto, Ema Toledo, Clara Villalón, Mercedes Araya, Magdalena Villalón, Marta Uribe, Aida Prado, y las señoritas Melwoske y Casamir.

También se ha citado al coro general para repartirles las entradas del ensayo general de la noche en el Municipal.

La Exposición de Primavera

Como anunciamos ayer se reunieron los artistas concurrentes al Salón de Primavera, para elegir el Jurado de admisión. Conforme al Reglamento la Federación de Estudiantes de Chile nombró al maestro don Juan Francisco González y al pintor don Jerónimo Costa, y salieron elegidos por los concurrentes los pintores Guillermo Vergara, Exequiel Plaza y Arturo Gordon.

Este salón constituirá el éxito pictórico más importante del año ya que el número de artistas excede de 70 y los envíos suben de 300 entre los que hay interesantes cuadros de figura, composición y paisaje. El "Vernissage" se efectuará el Juéves próximo y la inauguración oficial el Viernes. El precio de la entrada durante estos dos días será de tres pesos por persona y en los siguientes un peso.

Se nos informa que como un homenaje a los artistas fallecidos últimamente, como Enrique Bertrix, Enrique Moya y Alfredo Lobos, se exhibirán algunas telas de ellos desconocidas de nuestro público aficionado.

A los señores miembros del jurado de admisión, se les ha citado para hoy Lunes, a las 16 en punto, en el local de la Federación de Estudiantes.

La Velada Bufa

Las localidades para esta velada estarán a disposición del público el Jueves próximo, de 17 a 19 horas, en San Diego 34. El Martes de 17.30 a 19, se venderán las localidades para los que tomen parte en la Velada Bufa y Circo Universitario y Directores de la Federación. Las señoritas estudiantes podrán adquirir localidades el Miércoles de 9 a 11 horas, siempre que presenten su carnet de federadas. El mismo día de 17 a 19 horas, podrán adquirirlas los estudiantes federados.

Hoy a las 21 horas en punto se verificará en el Teatro Municipal, el primer ensayo general. Los que tomen parte en los diversos números deberán recoger la contraseña correspondiente, en San Diego 34, de 11 a 12 horas. Se recomienda especialmente la asistencia a las siguientes señoritas y jóvenes: Eugenia y Dora Mellivowski, Filomena Casarino, Ana Acosta, Emma Toledo, Sara Orellana, María y Adriana Cáceres, Mercedes Araya, Berta Uribe, Lucía Soto, Aida Prado, Evangelina Várgas, Guillermina Gaona, Lautaro García, Arnaldo Foradori, Antonio Toriello, Domingo Parci, Pedro J. Malbrán, Waldemar E. Coutts, Alberto Warsken, Onías Velasco, Domingo Garfias, Rafael Coronel, Rafael Frontaura, Goyo Argomedo, Alberto Elgueta, Guillermo Brinck, Raul Kinast, Arquímides Casali, Arturo Bianchi, Gustavo Casali, Juan Mena, Jorge Reyes, Mauricio Weinstein, Jacobo Brofman, Santiago Grove, N. Castañón, Guillermo González y Raul López.

Se nos pide advertir desde luego, que la entrada está estrictamente prohibida a toda persona ajena a la velada.

Las fiestas en el Club Hípico

Desde hoy están a la venta las entradas para la matinée y el baile en el Club Hípico, en Alameda esquina de Arturo Prat.

Tal como el año pasado, aunque con más entusiasmo, la Asociación de Estudiantes Católicos celebrará también con toda solemnidad las fiestas de la Primavera, para lo cual ha confeccionado un programa que, sin dejar de ser alegre y estudiantil, tendrá como nota culminante el arte y la enseñanza histórica. Sus dos grandes números serán el desfile histórico y la velada. El primero consistirá en un gran desfile representativo de toda la historia de Chile, en el cual aparecerán todos los personajes que la mente popular ha consagrado como sus héroes favoritos, caracterizados con la mayor exactitud, tanto en materia de traje como en materia de parecidos fisionómicos, pues para cada uno se ha escogido el estudiante adecuado. Los ejércitos gloriosos de la libertad chilena estarán representados por enormes grupos de estudiantes vestidos con exactitud histórica, participando caballería e infantería.

La velada de este año no será bufa, a fin de que no haya dos veladas iguales y por el contrario, tendrá una nota de arte y de estímulo para la literatura chilena, consistente en los juegos florales, los únicos que desde hace dos años se celebran en Santiago. La Corte de Amor estará compuesta por señoritas de la sociedad santiaguina, todas conocidas bellezas que darán más brillo al acto, y de entre las cuales el poeta laureado escogerá la Reina de los Juegos, título que es prenda de orgullo en esta clase de torneos. A estos juegos se presentaron 30 poesías de mérito, y según sabemos, el fallo ha sido ya pronunciado, dando el premio a dos hermosas poesías. Además de los Juegos Florales, se representarán las obras "Al borde de la tumba", primer premio, de Carlos Cariola, y "Cásate y verás" de Roberto Aldunate. Completarán la función números de variedades, de baile, exéntricos, coros, zapateadores y canto.

La Asociación de Estudiantes ha cuidado también celebrar las fiestas con algo para estimular el atletismo, y ha organizado un gran campeonato que se efectuará en el Stadium Ñuñoa, y cuyo programa daremos mañana.

Las entradas están a la venta en la Asociación, Rosas 1074, desde las 14 horas.

En la Escuela Arriarán

Celebración de la fiesta de Primavera

Con éxito halagador se llevó a efecto en la tarde de ayer, en la Escuela F. Arriarán, la Fiesta de la Primavera, que, a beneficio del establecimiento, había organizado la dirección.

El acto se verificó en la amplia sala de espectáculos que posee la escuela, la cual se encontraba hermosamente adornada. La casi totalidad de las localidades, fueron ocupadas por las familias de las alumnas e invitados especiales.

El desarrollo del programa que estaba a cargo de las educandas, se cumplió con toda corrección, mereciendo especiales aplausos la alegoría final.

Igualmente fueron aplaudidas las señoritas que tuvieron a su cargo la parte musical de la fiesta.

Cerca de las seis de la tarde se puso término al programa.

Defunciones

Octubre 13.— José Monsalve de 53 años, Guillermo Toro de 26, Policarpo Reyes de 65, San García de 33, Isidro Pérez de 64, Urbano Soto de 26, Ciparini Jar de 68, Filomena Palin de 70, Quiterio Ureta de 92, Sofía Morán de 39 Manuela Toro de 65, Abelardo López de 40, Encarnación Baltrán de 80, José Díaz de 60, Juan Venegas de 55, Milto Espe de 32, Quiterio Cáceres de 40, María Gárate de 20, Amalia Alarcón de 25, Federico Cabezón de 50, Nicomedes Muñoz de 56, Elcira Pino de 23 Victoria Báez de 12, Sara Mena de 2, Salvador Aránguiz de 8., Vitalino Encina de 2, Manuel Sánchez de 3, Héctor Bustamante de 1 y diecioсho menores de un año.

Consejo Superior de Beneficencia

La última sesión

En la última sesión de este Consejo se dió cuenta de diversas comunicaciones de importancia.

El Ministro del Interior señor García de la Huerta que presidía, hizo saber que el Gobierno tenía en estudio el plan de fomento de los hospitales presentado por el Consejo y que espera que el proyecto pase a la consideración del Congreso en el próximo período de sesiones extraordinarias. Adelantó que tomaría particular empeño en obtener una resolución favorable de las Cámaras.

El señor Ministro y los consejeros señores Huneeus, Coddou, Amunátegui y Blanco Viel, trataron a continuación de la necesidad de aumentar los recursos que se conceden para este fin anualmente por la ley de presupuestos, sea de los fondos generales de la nación, que es el concepto que domina en el Consejo, o por medio de leyes que dan a la Beneficencia Pública, recursos propios. Se dejó especial constancia de que sea por uno u otro camino, y de preferencia por el primero, es de todo punto necesario obtener una cuota más elevada que la actual, que permita atender en la forma debida este importante ramo de los servicios públicos de la nación.

Clausura de puertos

El Ministro de Hacienda ha decretado la clausura del puerto menor de Paposo, en vista de que se ha movilizado solamente la cantidad de 1759 toneladas de mercaderías.

Igualmente ordenó clausurar al comercio, el puerto de Papudo dependiente de la Aduana de Taltal.

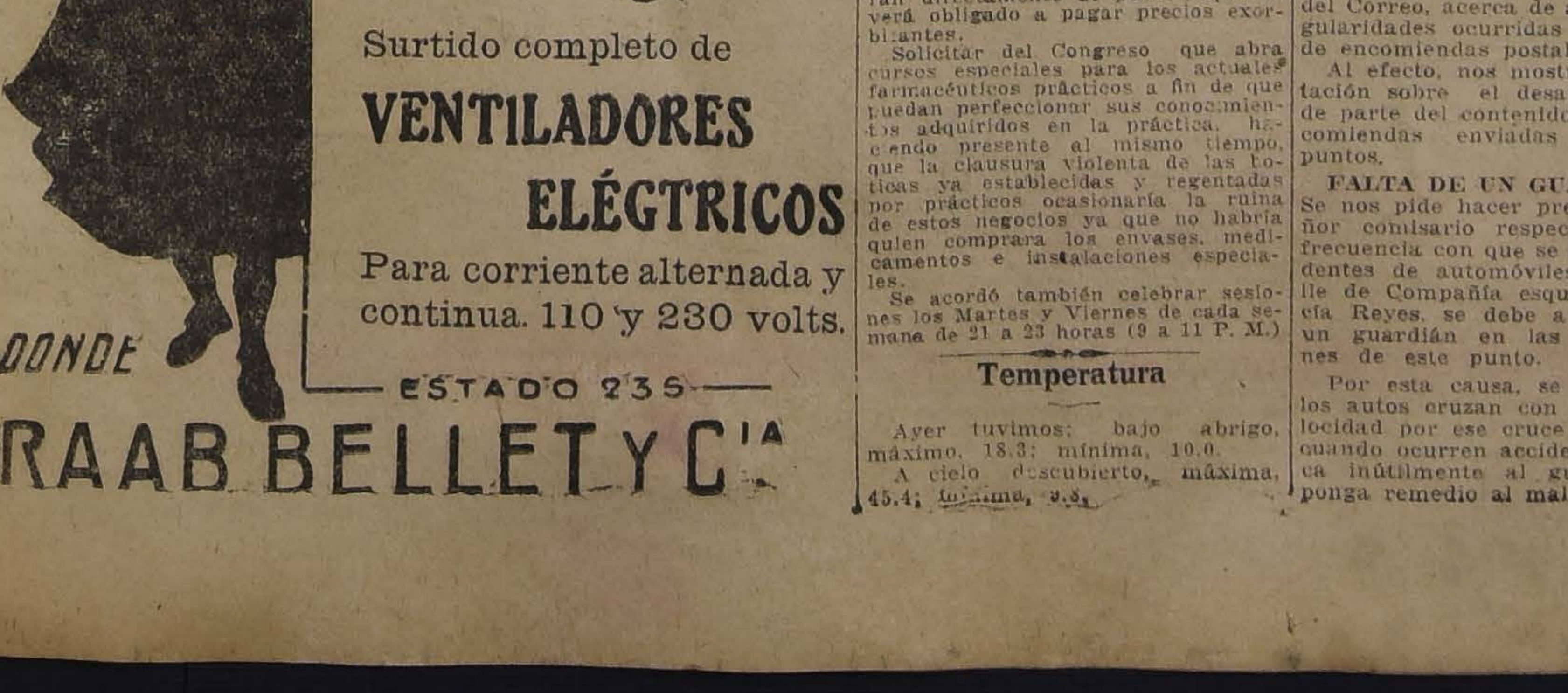
¡Llegó llegó!
Surtido completo de
VENTILADORES
ELÉCTRICOS
Para corriente alternada y continua. 110 y 230 volts.
DONDE
ESTADO 235
RAAB BELLET Y C.ia

Los Ferrocarriles del Estado

EL DEFICIT DE LA EMPRESA

PARA CONTRARRESTARLO SE HABLA DE UNA ALZA DE LAS TARIFAS

EL PAGO DEL JORNAL POR HORA

EL SERVICIO DE LA RED CENTRAL NORTE Y SU ORGANIZACION

Ha preocupado la atención del Gobierno la situación financiera de la Empresa de los Ferrocarriles del Estado, que ha sufrido un serio menoscabo, en su presupuesto, por el gran alza del precio del carbón y de los materiales.

Según las informaciones que se nos ha suministrado, éste alcanzará a más o menos veinte millones de pesos.

El Ministro del ramo señor Landa, celebró una detenida conferencia con el Director General de la Empresa, señor Manuel Trucco, sobre el proyecto de presupuestos de los Ferrocarriles para 1919, que el Ministro deberá presentar al Congreso a más tardar mañana 15 del presente.

El señor Trucco, manifestó que el Consejo Administrativo había discutido y aprobado un proyecto con el cambio alto, y se ha visto ahora la necesidad de confeccionar otro, en vista de la baja del cambio. Esta ha sido la causa del atraso en presentar al Gobierno el presupuesto.

De todas maneras la Dirección entregará hoy un proyecto de entradas y gastos de 1919, el que será remitido con un mensaje al Congreso Nacional.

El Ministro y el director, cambiaron ideas acerca de la forma cómo podría saldarse el déficit, y estuvieron de acuerdo en que no había otro medio más práctico que alzar las tarifas.

Según nuestras averiguaciones, el alza de las tarifas sería de un 20 o|o a un 25 o|o.

En esta conferencia se trató también, de la implantación de la jornada de ocho horas, y se propuso por el Ministro que se pagara el jornal por hora, ya que no era posible la implantación de ese sistema sin un detenido estudio.

Además, se habló de los servicios de la Red Central Norte, que pasan por un estado de desorganización lamentable.

El Consejo administrativo de los Ferrocarriles y la Dirección no pueden ocuparse atentamente de dicha Red, porque el mejoramiento de sus servicios demandaría la inversión de algunos millones de pesos para terminar su construcción.

En vista de esto se ha proyectado darle una organización especial, independiente de la Red Central Sur.

El ingeniero señor Javier Gandarillas Matta, presentó al Gobierno un luminoso estudio, en el que propone la organización que a su juicio, deben tener los servicios de la Red Central Norte.

Resuelta la independencia de esos servicios se presentará un proyecto de ley al Congreso.

Un hecho podría dar idea de la deficiencia en los servicios de la Red Central Norte: en días pasados, en la sección de cremallera, se produjo un accidente que costó la vida de siete personas y la destrucción completa del material, y grandes desperfectos de la vía. Pues bien, se ha llegado a comprobar que la causa del accidente se debió a que la locomotora arrastraba 14 carros, en vez de siete, y se había hecho así para ahorrar un viaje. Además, se ha sabido que ésto se practicaba cotidianamente.

La Concentración de Boy-Scouts en Conchalí

CONCURRENCIA DE GIRL-GUIDES

EJERCICIOS EN EL CAMPAMENTO

EXITO SOBRESALIENTE DE LA BRIGADA, "ALCIBIADES VICENCIO"

Como estaba anunciado ayer se efectuó una concentración de Boy Scouts en el fundo Conchalí, para cuyo objeto las brigadas de los diversos establecimientos de enseñanza se reunieron en los alrededores del Cementerio Católico, punto de partida de la columna, a las 10.30 horas.

Al empezar la marcha hacia Conchalí por el camino de "El Salto", los scouts, en el orden de antiguedad en la formación de las brigadas, como lo acuerda el Reglamento, realizaron un desfile de honor ante el señor general Moore que asistió también a la concentración y ante el director provincial y el secretario general de los Boy Scouts de Chile don Joaquín Cabezas.

La marcha se hizo en magníficas condiciones, demorando la columna 40 minutos, hasta el punto en que debía levantarse el campamento, o sea, en una planicie ubicada detrás de las casas de los señores Riesco.

Dada la orden del caso, los Boy Scouts y las Girl Guides levantaron sus respectivos campamentos, estas últimas, encargadas del servicio exclusivo de "ambulancia" y en el número que no bajarían de doscientas, retirándose enseguida a descansar.

A las 12 horas los Scouts recibieron orden de almorzar y a las 15 horas un toque de atención llamó a formación a las brigadas, comenzando luego los ejercicios correspondientes a cada grupo.

Los instructores del servicio de ambulancia don Celin Carrasco y don Víctor Daza desarrollaron diversos temas en el grupo de las Girl-Guides, mientras las demás brigadas efectuaban variados ejercicios de báculo, gimnasia, juegos deportivos e instrucciones sobre los deberes del scouts, etc.

El triunfo en estos ejercicios correspondió entre todas las brigadas asistentes a la "Alcibiades Vicencio" que presentó un servicio de comunicaciones magnífico, con dos estaciones radio-telegráficas que fueron instalados a 1.000 metros, una de otra. Durante todo el tiempo que duraron los ejercicios, esta brigada enviaba comunicaciones perfectamente claras entre sus estaciones.

A las 16.30 horas se ordenó levantar el campamento y se tocó llamada a los diversos comandantes, a los que se les dió la orden de revistar a sus brigadas y darles instrucciones acerca del saludo individual y colectivo que debe regir para los scouts, después de lo cual las brigadas, en cuyas filas se encontraban cerca de 600 scouts se formaron en columnas de marcha, desfilando con una corrección admirable ante el comisionado provincial señor Corvalán.

Minutos después, la columna, a paso de marcha tomaba el camino de regreso a Santiago a donde llegó, después de hora y media de marcha y sin que se notara en ninguna de las girl-guides la menor fatiga o demostración de decaimiento.

Tuvimos oportunidad de conversar algunos minutos con algunos jefes del Cuerpo de Boy Scouts, con respecto a la concentración realizada, y se nos manifestó que el resultado había sido magnífico por cuyo motivo los organizadores de estos saludables ejercicios se encontraban plenamente satisfechos, por lo que se cree posible repetir con mayor frecuencia estos ejercicios de concentración en los alrededores de la capital.

Comité de dueños de boticas y droguerias

Junta general de farmacéuticos prácticos

El Viernes último se llevó a efecto una reunión de farmacéuticos prácticos, presidida por el señor Juan Tudela.

Después de conocer algunas adhesiones llegadas de provincias, se pasó a considerar la solicitud que se elevará al Congreso pidiendo la modificación del artículo 65 del Código Sanitario.

Resuelto este punto, se tomaron en seguida los siguientes acuerdos:

Solicitar una nómina de los pueblos y ciudades de la República con la población y el número de boticas y droguerías establecidas en ellos con farmacéuticos titulados o prácticos.

Solicitar el número de farmacéuticos titulados que en obedecimiento al Código Sanitario debe existir en los hospitales, casas de beneficencia y dispensarios, para conocer si las boticas y droguerías regentadas por estos son suficientes para atender a la salud pública y saber también si la clausura de las boticas y droguerías regentadas por prácticos, dejarían a los pueblos y ciudades sin el servicio de medicina por falta de profesionales titulados.

En este caso, solicitar del Congreso deje subsistentes las boticas regentadas por prácticos en todos los pueblos de la República, sobre la base de una botica para cada dos mil o tres mil habitantes, dándoles, naturalmente, la preferencia a los titulados y completándolos con los farmacéuticos prácticos para evitar los monopolios que jerjudicarán directamente al pueblo, que se verá obligado a pagar precios exorbitantes.

Solicitar del Congreso que abra cursos especiales para los actuales farmacéuticos prácticos a fin de que puedan perfeccionar sus conocimientos adquiridos en la práctica, haciendo presente al mismo tiempo, que la clausura violenta de las boticas ya establecidas y regentadas por prácticos ocasionaría la ruina de estos negocios ya que no habría quien comprara los envases, medicamentos e instalaciones especiales.

Se acordó también celebrar sesiones los Martes y Viernes de cada semana de 21 a 23 horas (9 a 11 P. M.)

Temperatura

Ayer tuvimos: bajo abrigo, máximo, 18.3; mínima, 10.0.

A cielo descubierto, máxima, 45.4; mínima, 9.8.

La negociación salitrera con los aliados

El Ministro de Hacienda ha recibido un cablegrama de Londres, relacionado con la nueva negociación salitrera que se tramita entre los gobiernos de Chile y los de los paises aliados.

Los aliados no han fijado aún la cantidad de salitre que necesitarán para el año próximo.

Vida Estudiantil

FEDERACION DE ESTUDIANTES.— Cítase a sesión extraordinaria de directorio para hoy Lunes 14 a las 21.30 horas en el Club de Estudiantes.

Tabla: Incidente de Bellas Artes y otros asuntos de importancia.

Se recomienda encarecidamente la asistencia.

Lo que dice el público

ENCOMIENDAS POSTALES. — Ha estado en nuestras oficinas un industrial para pedirnos llamemos la atención de la Administración del Correo, acerca de algunas irregularidades ocurridas en el envío de encomiendas postales.

Al efecto, nos mostró documentación sobre el desaparecimiento de parte del contenido de tres encomiendas enviadas a diversos puntos.

FALTA DE UN GUARDIAN. — Se nos pide hacer presente al señor comisario respectivo que la frecuencia con que se repiten accidentes de automóviles, en la calle de Compañía esquina de García Reyes, se debe a la falta de un guardián en las inmediaciones de este punto.

Por esta causa, se nos agrega, los autos cruzan con extrema velocidad por ese cruce de calles, y cuando ocurren accidentes se busca inútilmente al guardián que ponga remedio al mal.

La Exposición de Automóviles y Aeroplanos

Ayer queda clausurada. — Asiste un numeroso público. — Los vuelos del aviador señor Fuentes

A las 20 horas (8 P. M.), de ayer ha quedado clausurada la Exposición de Automóviles y aeroplanos que durante varios días, se mantuvo abierta en la Quinta Normal de Agricultura. Fué visitada por un público numeroso el cual observó con minuciosidad y satisfacción los aparatos de construcción nacional, que tan alto hablan del progreso de nuestra naciente industria y de la pericia del obrero chileno, cuando ha tenido una escuela cualquiera de enseñanza práctica.

En el día de ayer la concurrencia fué más numerosa que en los días anteriores, contribuyendo a este éxito los atrayentes vuelos que realizó el aviador señor Fuentes.

La popularidad y competencia de este aviador ha atraído a los aficionados a este sport, varios de los cuales han efectuado ascensiones como pasajeros.

Durante el día de ayer, efectuaron un bonito vuelo el señor Eduardo Irarrázaval primero y don Raul Grein miembro de la colonia uruguaya, después.

El Sábado volaron los señores Carlos Leyton Sotomayor, Amador Cueto M. y el inspector técnico municipal de automóviles, señor Fernando Fresno. El Viernes ascendió también la señorita Morandé Vicuña que mereció por su sangre fría los aplausos de la concurrencia.

No obstante haber quedado clausurada la exposición, el aparato del señor Fuentes ha quedado en la Quinta y el aviador nos manifestó que continuará efectuando ascensiones con pasajeros por algunos días.

Carnet de "La Nación"

TESORERO DE COMBARBALA—Tesorero Fiscal de Combarbalá en propiedad, ha sido nombrado el señor Camilo Silva Montes.

CONTADOR DE LAS OBRAS DE SAN ANTONIO.—El señor Augusto Marín ha sido nombrado Contador de la Dirección Fiscal de las obras portuarias de San Antonio.

INSPECTOR DE CONTROL.—Inspector contralador del servicio de luz eléctrica de los edificios públicos ha sido nombrado el señor Guillermo Gutiérrez.

EL INTENDENTE DE CURICO.—Por asuntos delacionados con los intereses de la provincia a su mando, se encuentra en esta capital, el Intendente de Curicó señor Arturo Balmaceda.

FEDERACION SPORTIVA. — La Federación Sportiva Nacional de Chile a nombrado unanimidad Director de su Institución por un período de dos años al señor General don Manuel Moore Bravo.

TRABAJOS DE PUENTES. — Fué aceptada la propuesta hecha por don Antonio Piumarta, para ejecutar las reparaciones del puente Lidcai, en Talca, por $ 36,300, en cinco meses.

—Se autorizó la petición de propuestas públicas para desarmar el antiguo puente sobre el río Bureo, en Mulchén.

—Se concedió autorización a doña Domitila Cares v. de Armiño, para extraer los pilotes clavados en el río Quillén, a fin de aprovecharlos en la construcción de un puente.

—Se destinaron $ 4,194.99 para el pago de las obras del puente Maipo en Los Morros, y $ 3,000 para reparación del puente carretero Lo Valdivia, en Talca.

FERROCARRIL DE IQUIQUE A PINTADOS.—Se ha aceptado oficialmente la transferencia del contrato para construir el ferrocarril de Iquique a Pintados que ha hecho don José Reginato a la Sociedad Reginato y Compañía.

Se concedieron $ 15,600 para los gastos de la inspección técnica de estos trabajos durante el resto del año, y se nombró a don Ernesto Carreño, conductor de obras del mismo ferrocarril.

CANAL DEL MAULE.—No se dió lugar a la solicitud presentada por don Justo Pino, en la que pedía que se eximiera su fundo San Rafael, de la zona obligatoria de riego del canal del Maule.

SERVICIOS LIMNIMETRICOS.—Ha sido autorizada la Inspección General de Regadío, para invertir $ 22,000 en atender los servicios limnimétricos, pluviométricos y nievométricos a su cargo.

ASIGNACION DE CAMPAÑA.—La Dirección de Obras Públicas fué autorizada para fijar una asignación de campaña al personal técnico que vaya al terreno a hacer estudios de trabajos de ferrocarriles.

Esta asignación será de $ 10 al día para el ingeniero jefe; $ 7 para los otros ingenieros y $ 5 para el demás personal.

HOSPITAL "MANUEL ARRIARAN".—Se dispuso que las obras de alcantarillado del Hospital Manuel Arriarán, se hagan de acuerdo con el arquitecto don Emilio Jecquier, director de los trabajos de ese establecimiento de beneficencia.

AGUA POTABLE.—Se ha contratado al señor Héctor Marchant B., como ingeniero encargado de los estudios de obras de agua potable de la Dirección de Obras Públicas.

—Ha sido aprobado el proyecto para ejecutar las obras provisionales de regularización del servicio de agua potable de Temuco, con un gasto de $ 29,209, y se autorizó la petición de propuestas públicas para su ejecución.

FISCALIZADOR.—Ha sido nombrado el señor Guillermo Gutiérres Prieto, fiscalizador del consumo de energía eléctrica en los edificios públicos de Santiago.

CIERRE DE CAMINOS. — El gobernador de Rere ha puesto en conocimiento del Gobierno que los vecinos de ese departamento han acordado cerrar en las noches los caminos públicos para evitar los robos en sus propiedades.

Los vecinos harán construir grandes puertas en los caminos y sostendrán la custodia de los carabineros.

MENSAJES SOBRE CAMINOS.—El Ministerio de Industria ha confeccionado un mensaje al Congreso, en el que se pedirá autorización para invertir $ 240,000, en tres anualidades de $ 80,000 cada una, en el arreglo definitivo del camino de Osorno a Puyehue.

Los vecinos contribuirán con 40 mil pesos anualmente para la ejecución de los trabajos.

Pasará, también, otro Mensaje a fin de expropiar los terrenos necesarios para construir un camino de acceso a las estaciones de Coihuengo y Villa Alegre, en Linares.

DEPORTES

AUTOMOVILISMO

LA IMPORTANTE CARRERA DE AYER POR LA COPA FORD

EN EL CIRCUITO SANTIAGO - MELIPILLA - VALPARAISO - SAN FELIPE - SANTIAGO VENCE EL CONOCIDO DEPORTISTA DE VALPARAISO SEÑOR CHARLES RALPH EN FORD Y EL SEGUNDO PUESTO LO OCUPA EL SEÑOR SALVADOR SANFUENTES EN FORD

EL TIEMPO EMPLEADO: 9 HORAS Y 9 MINUTOS

Durante el día de ayer se realizó la gran prueba automovilística en competencia por la Copa Ford, cuyo circuito abarcaba Santiago-Melipilla-Valparaíso - San Felipe - Santiago, para los automivilistas de la capital, y Valparaíso - San Felipe - Santiago - Melipilla y Valparaíso para los del vecino puerto.

Participaron en esta importante prueba la mayoría de los más expertos pilotos del país.

Para evitar accidentes se dieron las señales de partida con intervalos de 15 minutos.

Se habían inscripto los siguientes corredores:

En Valparaíso:
Manuel Mercant, Willy Knight.
Luis Peña Aguirre, Ford.
Fco. Cristofori, Chevrolet 490.
Luis Fara, Chevrolet 490.
Enrique Zúñiga, Buick.
Gino Barducci, Ford.
Pedro Arrigone, Overlad.
Carlos Asenjo, Chevrolet B. C.
Charles Raph, Ford.
Sydney Ankers, Hudson.
Raul Zanelli, Cadillac.
Luis Bertelsen, Ford.
Carlos Unzurunzaga, Ford.
Federico Helmann, Case.
Charles Walbaum, Armstrong.
Salvador Sanfuentes, Ford.

En Santiago:
Patricio Valdivieso, Ford.
H. Cárcamo, Ford.
Carlos Orrego, Dodge.
Pilade Massa, Willys Knight.
Hernán Freytas, Willys Knight.
Antonio Escobar, W. Scripps-Booth.
Emilio Karstulovic, Dodge.
Vicente Rodríguez, Dodge.
Carlos Avendaño, Dodge.

La casa organizadora del torneo había designado a los siguientes controladores para que firmaran las libretas de los competidores y dieran las largadas respectivas:

Valparaíso: R. Clampit, Chas. Budge, Geo R. Jenkins.

Santiago, Pila del Ganso: Armando Sierra, Carlos Borcosque, Horacio Echegóyen, Alfredo Ahumada, Luis A. Domínguez.

Viña del Mar: J. J. Duus, Rogelio Tolson, Renato Sáez.

Santiago, Plaza Chacabuco: Fernando Tupper, Daniel Ramírez Arís, Alberto Crespo, Antonio Almarza.

San Felipe: Carlos Nobriga, Capitán Contreras, Alfredo Jorquera.

Melipilla, camino real: Luis Arechaga, Rafael de la Presa, Bernardino Ricardi, Luis Veloz.

El Viernes último, a las 18 horas (6 P. M.) se reunió el jurado y procedió a efectuar el sorteo para fijar el orden de salida de los automóviles.

Este sorteo dió para los competidores de la capital el resultado que a continuación se indica:

Patricio Valdivieso, en Ford, hora 5.30; Emilio Kartulovic, en Dodge, hora 5.45; H. Cárcamo, en Ford, hora 6.00; Carlos Avendaño, en Dodge, hora 6.15; Carlos Orrego R., en Dodge, hora 6.30; Pilade Massa, en Willys Knight, hora 6.45; H. Freytas, en Willys Knight, hora 7.00; Salvador Sanfuentes, en Ford, hora 7.15; Antonio Escobar, en Scripps-Booth, hora 7.30.

Como en años anteriores, la prueba despertó gran entusiasmo y fueron muchos los aficionados que se estacionaron cerca de los puntos de control para ver el desarrollo de la competencia.

Los pilotos rivalizaban en pericia y valentía, dando con esto, alternativas de sumo interéés al torneo.

El esfuerzo y arrojo desplegados por los corredores fué causa de que se produjeran algunos accidentes, felizmente sin consecuencias fatales. Así, el conocido automovilista señor Pilade Massa, que había impreso a su Willys Knight una velocidad excesiva para ciertos puntos del camino, hubo de abandonar la prueba frente a Talagante, pues su coche se volcó al hacer un violento viraje. La destreza y sangre fría del piloto evitaron que este percance fuera fatal, resultando el señor Massa con ligeras contusiones.

Nuestro deseo habría sido suministrar detalles completos acerca de este importante torneo, pero su misma importancia nos impone la necesidad de conversar previamente con los competidores para cerciorarnos de todos los pormenores que pueda interesar a nuestros lectores.

Nos limitamos por ahora a dar los resultados generales:

Los pilotos que partieron de la capital y que ocuparon los puestos de honor en los tiempos que a continuación se expresan:

Salvador Sanfuentes, 9 horas 11 minutos.

Carlos Orrego, 9 horas 28 minutos.

Emilio Karstulovic, 10 horas 35 minutos.

Nuestro corresponsal en Valparaíso nos comunicó ayer a última hora que entre los automovilistas del vecino puerto que participaron en la prueba correspondieron los honores de la jornada a los señores Carlos Ralph, en 9 horas 9 minutos, y Federico Helmann, en 10 horas 31 minutos.

Según estos informes, el orden general de llegada sería el siguiente:

1.o Carlos Ralph, en Ford, 9 horas 9 minutos.
2.o Salvador Sanfuentes, en Ford, 9 horas 13 minutos.
3.o Carlos Orrego, en Dodge, 9 horas 28 minutos.
4.o Federico Helmann, en Case, 10 horas 31 minutos.
5.o Emilio Karstulovic, en Dodge, 10 horas 33 minutos.

Todos estos coches han llegado en buen estado, con algunos pequeños desperfectos naturalmente, como cámaras rotas, tuercas sueltas, etc., etc.

El orden oficial de llegada sólo será conocido hoy después de la reunión del jurado. Lo daremos en nuestra edición de mañana.

"La Nación" se complace en felicitar calurosamente a los expertos pilotos que han visto coronados sus esfuerzos con el resultado de esta prueba digna de ser clasificada como la más sobresaliente en el hermoso y arriesgado deporte del volante.

FOOTBALL

LOS ENCUENTROS DE AYER EN LA CANCHA INDEPENDENCIA N.o 1.— En la mañana de ayer se realizaron las partidas de segunda y tercera división que había anunciado la Asociación Santiago, entre Gimnástico II y Maestranza Atlético II, en la que este último se presentó incompleto, siendo vencido en el primer período por un punto contra cero; la diferencia de fuerzas decidió al Maestranza a no presentarse en el segundo tiempo.

En la partida entre Liverpool III y Maestranza Eléctrica III hubo un empate a un punto.

El público esperaba asistir en la tarde a una reunión interesante, pero sensiblemente fué defraudado.

La partida Gimnástico I con Maestranza Eléctrica I no se realizó por no haber querido éste último esperar a su adversario un momento, pues aquél no estaba listo para jugar a la hora fijada, por lo que el árbitro anotó a favor del Maestranza el punto reglamentario.

En el partido complementario de 15 minutos entre Santos Dumont I y Liceo de Aplicación I hubo nuevamente empate a un punto.

El encuentro Britania I con Maestranza Eléctrica I fué un triunfo fácil de cinco puntos por uno para el Britania.

Instituto y Morning Star I no jugaron por falta de árbitro y director de turno.

GATH Y CHAVES V. SPORTVEREIN.— Triunfa el primero por tres tantos contra dos.— Ayer correspondió medirse a los primeros cuadros de estos clubs, que actúan en la competencia por la Copa Chile de la Asociación Santiago.

Fué un reñido e interesante encuentro en que ambos bandos lucieron su maestría y preparación.

El primer tiempo terminó con tres puntos a favor del Gath y Chaves por uno de su contendor. En el segundo, que fué el más movido y de mayor interés, el Sportverein hizo una hermosa defensa, logrando un tanto más a su favor.

Sin otra variación en la cuenta, terminó la partida con el triunfo del Gath y Chaves por tres goals a dos.

El árbitro, señor Electro Escobar, actuó a entera satisfacción.

SANTIAGO BADMINTON I VERSUS GATH Y CHAVES.— Por inasistencia del primero de estos clubs, se adjudicó el Gath y Chaves los puntos reglamentarios.

CORRESPONDENCIA.— En esta sección hay correspondencia para la Asociación Comercial de F. y Sportivo Nacional F. C.

AMERICAN SHOE INFANTIL I 5 v. CAMPOS DE BATALLA II DE MAIPU 1.— Con el resultado indicado terminó el partido realizado el Sábado último entre estos clubs.

TUCAPEL 1 v. UNDERWOOD II 1.— En el encuentro oficial por la Metropolitana realizado ayer entre estos clubs, se produjo un empate a un tanto por lado.

ASOCIACION DE FOOTBALL DE SANTIAGO.— El Consejo de esta corporación sesionará mañana Martes, a las 21 horas, en Ahumada 242, a fin de pronunciarse sobre las renuncias presentadas por los directores señores Aravena, Ramírez, Flores, Morales, Schmidt, Ilabaca y Pacheco.

LOS ANDES CONTRA SANTIAGO.— Es esperado con entusiasmo este entreciudades que se realizará el domingo próximo en la cancha Independencia N.o 1 de esta capital.

De seguro que en la sesión de mañana el directorio de la Asociación Santiago elegirá el equipo que la va a representar.

Ojalá que no sea tan débil que se exponga a una nueva derrota.

ASOCIACION DE FOOTBALL DE SANTIAGO. — Sesión de directorio celebrada en 8 de Octubre de 1918. Presidió don Alberto Aravena y asistieron los directores señores Ramírez, Flores, Schmidt, Pacheco y Morales.

Acta.—Se leyó y fué aprobada la de la sesión anterior, dejándose constancia de que excusó su inasistencia a esa sesión el secretario señor Morales.

Acuerdos. — Se tomaron los siguientes:

1.o Aceptar la solicitud de inscripción puesta en tabla en la sesión anterior.

2.o Calificar la inscripción del jugador del Esperanto I, señor Eduardo Castillo, a petición del club.

3.o Poner en tabla por el Magallanes I la solicitud de inscripción del jugador señor Enrique Gutiérrez.

4.o Reconsiderar el acuerdo de la sesión anterior que acepta la excusa del señor Ricardo Fletcher y suspenderlo por una partida oficial, la primera que le corresponda jugar el año próximo.

5.o Rechazar la reconsideración pedida por el director señor Pacheco, según la cual debía dejarse sin efecto la suspensión por una partida impuesta al jugador señor Desiderio Gamboa.

Dejar constancia en el acta, a petición del director señor Morales, que el director señor Carlos Rodríguez pidió al autor de la solicitud de reconsideración que en su carácter de miembro del directorio de la Asociación de Football de Santiago, prescindiera en todo caso del interés particular de su club para inspirarse únicamente en los intereses generales de la Asociación y del deporte, procediendo así conforme a la conducta observada siempre por los dirigentes de esta institución.

6.o Aplicar la multa de cinco pesos a cada uno de los clubs Santiago Badminton e Instituto Nacional, por no haber informado en su partida con Gath y Chaves II el primero y con Gath y Chaves I el segundo.

7.o Dejar constancia de que en las partidas del Domingo último se obtuvieron los siguientes resultados:

E. Ramírez I (1) con Magallanes I (0).

Instituto Nacional I (3) con Gath y Chaves I (1).

Magallanes II (1) con E. Ramírez II (0).

Liceo de Aplicación I (1) con S. Dumont I (1).

Santiago Badminton II con Gath y Chaves II. No se presentaron.

Magallanes I B con Simpson. No se presentaron.

8.o No asignar puntos a los clubs que no se presentaron a las partidas del Domingo último.

9.o Consultar a los jugadores señores De la Fuente, Witks, Abello, Pastene, Teuche, Gatica y Díaz si pueden ir al Brasil.

10. Dejar establecido que si alguno de los jugadores nombrados tienen que ir a Valparaíso el próximo Domingo, se suspenderán las partidas correspondientes.

ATLETISMO

ASOCIACION ATLETICA DE SANTIAGO.— Las inscripciones para el torneo eliminatorio que se realizará el domingo próximo, se reciben hasta las 18 horas de mañana en San Diego 185.

EXCURSIONISMO

EN HONOR DEL CUERPO DE EXCURSIONISTAS BARCELONA.— En la noche del Sábado último se realizó en el amplio salón social del cuerpo "Los Pirineos", una simpática velada ofrecida por esta institución en honor del Cuerpo Barcelona, y como un homenaje a España en la Fiesta de la Raza.

Se hicieron representar todos los cuerpos afiliados a la Asociación dirigente de este deporte.

Ofreció la manifestación el comandante de "Los Pirineos", señor Armando Mandujano, expresándose en forma fácil y elocuente.

Contestó agradeciendo el presidente de la corporación festejada.

Hicieron además uso de la palabra varios representantes de los demás cuerpos, siendo muy aplaudido el comandante del Santiago, señor Juan Jiménez L. de G., quien leyó una hermosa pieza oratoria.

En ese mismo acto se hizo entrega por intermedio del presidente de la Asociación de Excursionistas, señor Luis Mandujano, del diploma que acredita como socio honorario del Cuerpo "Los Pirineos", al señor Javier Araneda.

Terminó la simpática fiesta deportiva con una invitación de los amables dueños de casa a servirse pasteles, sandwiches y refrescos, retirándose la numerosa concurrencia muy complacida.

CITACIONES

CITAN A SESION:

Club Atlético Empleados de Gath y Chaves.— Directorio, para hoy a las 9 1|2 en casa del señor presidente, Recoleta 827.

Tucapel.— Junta general para el Jueves a las 21 horas, en Delicias esquina de Bascuñán.

CARLOS GONZALEZ MIRANDA

ANTOFAGASTA

Agente General de "La Nación" de Santiago

Se ofrece como agente o representante en esta provincia, de diarios, revistas u obras publicadas dentro y fuera del país.

GUIA PROFESIONAL

ABOGADOS

ARTURO ALESSANDRI
ARTURO ALESSANDRI RODRIGUEZ
VICTOR ACEVEDO LECAROS

Domicilio y estudio. Delicias 1153. Horas de oficina de 9 a 11 1|2 y de las 16 a las 18.30. Teléf. Ing. 1414. Teléf. Nac. 183.

ERNESTO BARROS JARPA

Gálvez 88. Teléfono 1845.

CARLOS BORDEU ALEMPARTE

Estudio de don Pedro N. Pineda. Blanco 917. Valparaíso.

VICTOR CELIS MATURANA
RAMON BRIONES LUCO
LEON DEPASSIER

Oficina de asuntos judiciales. Morandé 432. Casilla 2853.

J. ENRIQUE COSTA Y JORGE COSTA

Teléfono 1076.—Santo Domingo 1131.

LUIS MALAQUIAS CONCHA S.

Asuntos civiles, criminales; accidentes; apelaciones. Compañía 1065. Casilla 1088.

ALCIBIADES CARRILLO

Morandé 131. Casilla 1214.

CLARO Y Cía.

Luis Claro Solar.—Samuel Claro Lastarria.—Héctor Claro Salas.—Fernando Claro Salas.—Morandé N.o 231. Teléf. 2355.

ALBERTO DURAN B.

Santo Domingo 1145. Casilla 2914.

FERNANDO ERRAZURIZ TAGLE

Estudio: Morandé 434. De 10 a 12.—De 14 a 18.

HERNAN ECHEVERRIA CAZOTTE

Huérfanos 1235. Domicilio: Carrera 172.

JORGE ERRAZURIZ TAGLE

Morandé 434. Casilla 2592.

NICANOR ELGUETA N.

Galería Alessandri 19-A (altos). Teléfono Inglés 586.

DANIEL FELIU,
OSCAR FELIU H.

Merced 557. Teléf. 582. Casilla 3277.

FERNANDO FIGUEROA VIAL

CARLOS VICUÑA FUENTES

Estudio: Catedral 1355. Casilla 3694. Teléfono 930.

MARTIN FIGUEROA ANGUITA

San Antonio 717. Teléfono 1681.

ARTURO FERNANDEZ PRADEL

Morandé 450. Teléfono Inglés 27.

GALVARINO GALLARDO NIETO

Ahumada 168, altos. Teléf. 2343.

JORGE GALLARDO NIETO

Asuntos civiles y criminales.—Morandé 356.—Teléfono 1956.

EDUARDO GREZ PADILLA

Morandé 466. Casilla 1159.

MANUEL GAETE FAGALDE

Notario-abogado. Huérfanos 1242. Casilla 3113. Teléfono Inglés 1355. De 9 a 18.30. Domicilio: Vergara 261.

MANUEL GARCIA FRIAS

Agustinas 1330. Teléfono 2241. Casilla 1949.

OSVALDO HEVIA L.

Morandé 244. Casilla 1831.

ALFREDO MESA CAMPBELL

Morandé 466. Casilla 3446.

MANUEL MERINO E.

Arturo Prat 506. Estudio: Huérfanos 1235. Casilla 2407. Teléfono 2077.

LORENZO MONTT
AMBROSIO MONTT WILMS

Compañía 1207.

CARLOS MIRA B.

Estudio: Bandera 152.

GUSTAVO KALWASSER DIAZ

Estudio: Huérfanos 1153. Casilla 855.

MANUEL OLIVA

Estudio: Morandé 450. Atiende preferentemente juicios comerciales y criminales.

JULIO PIWONKA J.

Estudio: Huérfanos 1225, de 14 a 16.

ROBERTO DE PETRIS

Morandé 251. Teléf. 363. Cas. 4044, juicios civiles, criminales y de comercio. Asuntos de jurisdicción voluntaria. Alegatos de provincia. Consultas.

RAMON SEGUNDO JIMENEZ

Morandé 450. Piso 2.o, oficina 33. De 10-11 y 15-17.

MOISES POBLETE TRONCOSO

Casilla 375. Compañía 1238.

ARMANDO QUEZADA ACHARAN
PEDRO AGUIRRE CERDA
PEDRO DAZA BRANTES

Casilla 2861. Morandé 432.

CARLOS A. RUIZ B.

Morandé 432.

ALVARO RIVEROS A.

Santo Domingo 1175.

FERNANDO SANDOVAL HURTADO

Especialidad asuntos comerciales. Compañía 1065. Hora: 15 a 16.
x-7206-25-1

ENRIQUE TAGLE MORENO

Estudio: Morandé 426.

HUMBERTO TRUCCO

Oficina Ossandón. Huérfanos 1080.

LEOPOLDO URRUTIA

Banco Hipotecario de Chile, de 11 a 12 Santa Rosa 128, de 14 a 18.

ROBERTO URZUA PUELMA

Agustinas 1972.

BELISARIO VIDELA PRIETO

Morandé 229. Casilla 2779. Teléfono 2315.—9 a 11,—14 a 18.

JORGE VARAS VELASQUEZ

Huérfanos 1350. Estudio de don Miguel A. Varas H.

PEDRO N. PINEDA
PEDRO PINEDA RIOS
JOSE M. RIOS ARIAS

Abogados.—Valparaíso, Blanco 917. Casilla 1163. Teléfono 1288.

MEDICOS

Dr. ARNELLO

Ex-ayudante profesor Navarro. Anestesia general. Cirugía venéreas. Consultas: García Reyes 17, 12 a 14. Hospital San Vicente Paul: 16 a 18.

Dr. LEONIDAS AGUIRRE A.

Especialista enfermedades de niños y afecciones pulmonares. Consultas: 10 a 11 y 13.30 a 15.30. San Francisco 116.

Dr. LUIS AGUILAR

Cirugía, sífilis. Consultas: 13 a 15. San Isidro 229.

Dr. ALFREDO ALCAINO

Garganta, nariz, oído. Especialista Hospital Niños. Dieciocho 257, 14 a 17.

Dr. AMENABAR OSSA

Oculista, 14 años en Europa, 3 años médico-director del Hospital de Ojos condado de Stafford (Inglaterra). Merced 494. De 13.30 a 16.

Dr. ROBERTO AGUIRRE LUCO

Medicina general. Especialmente niños. Santo Domingo 401. De 13.30 a

Dr. RAMON ARAYA ECHEVERRIA

Dolores desesperantes, Insomnio, Algidez. Delirio, Convulsiones y Parálisis. Catedral 1867.

Dr. ARTURO BARRAZA ARAYA

Vías urinarias, sífilis. Puente 557. De 15 a 18.

Dr. L. BORQUEZ SILVA

Estudio en Europa. Medicina interna, pulmón, corazón, estómago e intestinos. Rayos X. Consultas: 14 a 17 (2 a 5). A. Prat 83. Teléfono 6019. Ausente hasta nuevo aviso.

Dr. BUSTOS

Oculista. Vergara 134. Consultas: 13 a 16. Teléfono 2204.

CARLOS BOLIVAR S.

Medicina general. Alameda 294. Consultas: de 13 a 15.

Dr. BISQUERTT

Vías urinarias, sífilis. Se trasladó a Moneda 859. 15 a 18. Casilla 2563.

Dr. BRAGA CASTILLO

Rayos X. Merced 136. Teléfono 1393. Consultas: de 9 a 10 y de 13 a 16.

Dr. CORBALAN MELGAREJO

Moneda 1711. Medicina interna. Sífilis. (inyecciones venosas con un reciente arsenobenzol).

Dr. CABEZON DIAZ

Enfermedades de niños. Ortopedia y Cirugía. Consultas: 13 a 15. Dieciocho 289.

Dr. CASTRO OLIVEIRA

Garganta, nariz, oído. Estado 62. De 15 a 18.

Dr. CIENFUEGOS

Enfermedades de niños. Consultas: 13 a 15. Serrano 51.

Dr. CAMPOS MENDEZ

Medicina interna, Corazón, Hígado, Sífilis. 10 a 12. Huérfanos 2311. 14 a 17. Bandera 62.

Dr. LEON CHONCHOL

Titulado en París. Medicina general. Piel, venéreas. Consultas: 14 a 17. Santo Domingo 739.

Dr. LEONIDAS CORONA T.

Laboratorio Clínico, Delicias 868 (frente a Estado). Consultas: de 16 a 18. Teléfono 2483.

Dr. J. RAMON CAMPOS

Piel, venéreas. Pulmón, Vías digestivas. Lastarria 321. Consultas: de 13 a 16. Teléfono 2465.

Dr. MANUEL CALVO MACKENNA

Médico del Pensionado de San Vicente. 13 a 15. Compañía 1509. Teléfono Inglés 596.

Dr. ALVARO COVARRUBIAS P.

Cirugía y enfermedades de señoras. Martes, Jueves y Sábado 14 a 16. Riquelme 124.

Dr. W. E. COUTTS

Estudios en Inglaterra. Consultas: de 13 a 17. San Martín 372.

Dr. ENRIQUE DAVILA H.

Medicina interna. Consultas: de 11 a 12. San Ignacio 243.

Dr. CARLOS DOREN M.

Cirugía, enfermedades de señoras. Delicias 176. Consultas: 14 a 16.

Dr. EUGENIO DIAZ LIRA

CIRUGIA DE NIÑOS Y ORTOPEDIA

Agustinas 1270. Teléfono 2285.

Dr. PAULINO DIAZ

Moneda 1963. Teléfono 1178. Consultas: 14 a 16.

Dr. DIAZ VELASCO

Medicina interna, Niños, Sífilis. Consultas: 13 a 16. Vergara 474.

Dr. RICARDO DONOSO

Estudios en Europa.—Medicina interna, especialmente pulmón, corazón.—Agustinas 619.—13.30 a 15.30.

Dr. JOSE DUCCI

Monjitas 877.—De 14 a 17.

Dr. FRANCISCO EDWARDS

Vías urinarias. Consultas: de 14 a 16. Teatinos 14.

Dr. ESPINA

Rayos X. Estudios en Europa. Medicina interna. Consultas: de 13.30 a 16. Delicias 1228 esq. Gálvez. Teléf. 2102.

Dr. JULIO EASTMAN

Catedral 2673. Consultas. de 13.30 a 15.30. Teléfono 2637. Casilla 1571.

Dr. FUENZALIDA BRAVO

Profesor enfermedades niños. Merced 560. Teléfono 1721. 13.30 a 15.30.

Dr. ARTURO FRITZ

Medicina general. Jefe Policlínica. Piel y Sífilis.—15 a 17. Huérfanos 1353.

Dr. FERRADA ALEXANDRE

Piel-Sífilis-urinarias. Se trasladó a Compañía 1470. Casilla 2863. Consultas de 14 a 17.

Dra. MARINA FUENZALIDA

Unicamente señoras y niños.—Consultas: de 13 a 15. San Martín 41.

Dr. ENRIQUE GABLER HERRERA

Medicina general, niños, adultos. Consultas: 10-12. Chacabuco 555.

Dra. JULIA E. GUTIERREZ C.

Partos, señoras, niños.—Delicias 471. Consultas: 13 a 16.

Dra. ANDREA GONZALEZ NOLLE

Señoras y Niños. Huérfanos 1693. Consultas: 13 a 16.

Dr. ERNESTO GREENE O.

Estudios en Europa. Cirugía y ginecología. Consultas: 14 a 16. San Martín 509, esquina Catedral. Teléfono 2860.

Dr. ENRIQUE GONZALEZ H.

Estudios en Europa. Estómago, intestinos, hígado, diabetes, obesidad, reumatismo. De 14 a 16.—Castro 107.

Dr. ARISTIDES GONZALEZ C.

Prof. extraordinario de Obstetricia. Partos, enfermedades señoras. Consultas: 13 a 15. Casilla 1551. Teléfono Inglés 2789. Huérfanos 628.

Dr. LUIS GODOY H.

Cirugía y anestesia general. Consultas: 13 a 15. Delicias 1367. Teléfono 2541.

Dr. GARCIA COLLAO

Ojos, nariz, garganta, oídos. Estudios Europa. 13 a 16. Agustinas 1128.

Dr. GARCIA GUERRERO

Bandera 575. Consultas: 15 a 16. Teléfono N.o 9 (Santa Elena).

Dr. JORGE HERRERA ROGER

Médico Hospital de Niños. Teléfono 2679. Delicias 2008. Consultas: 13 a 15.

Dr. IBARRA LORING

Estudios en Europa. Vías urinarias. Especialmente enfermedades riñón, vejiga, prostata. Consultas: 13 a 16. Nataniel 64.

Dr. ALEJANDRO INFANTE

Enfermedades de Niños. Médico del Hospital de Niños San Luis. Consultas: 13 a 16. Delicias 253.

Dr. ROBERTO JARAMILLO B.

Ejército 707. Teléfono 142. Parque.

Dr. A. KORNER ANWANDTER

Estudios en E. E. U. U. Cirugía, Ortopedia. Consultas: 14 a 17. Santo Domingo 623.

Dr. ANDRES KOENIG

Kneipp. Claras 549. 14 a 15.30. Hidroterapia científica, sistema

Dr. ARMANDO LEON I.

Médico-cirujano. Catedral 1642. Consultas: 13 a 15.

Dr. LEA-PLAZA

Enfermedades del sistema nervioso. Monjitas 303. 13-15.

Dr. AMARAL

Estudios en Europa. Partos, enfermedades señoras. Catedral 1964.
x8878-12-k

Dr. F. LANDA Z.

Médico de ciudad de Santiago. Rosas 1050. Teléfono 1003. Piel, partos. Enfermedades señoras. 13 a 16.

PROFESOR LUCO

Enfermedades nerviosas y mentales. Se trasladó Merced 336. Consultas: de 13 1|2 a 14 1|2.

Dr. MORAGA FUENZALIDA

Medicina y cirugía de niños. Cochrane 118. Teléfono 2804. 13-15, menos los Martes.

Dr. ITALO MARTINI Z.

Ojos, oídos, nariz y garganta. Delicias 227. Consultas: 14-16.

Dr. JUAN MONTENEGRO

Enfermedades de niños. Compañía 1770. Teléfono 2120. Regresó.

Dr. MONTERO

Profesor de dermatología, sifilografía, Piel, Sífilis, genito urinarias. Prat 309.

Dr. MORALES VILLABLANCA

Prat 356. Consultas: de 14 1|2 a 17 1|2.

CORA MAYERS G.

Médico-Cirujano. Niños y señoras; consultas: de 16 a 18. Compañía 1607.

Dr. MEZA OLVA

Estudios en Europa. Medicina interna. Especialmente pulmón, corazón, riñones, sífilis. Laboratorio clínico. Consultas: 15-16. Dieciocho 268.

PROFESOR MUJICA

Oculista.— Recoleta 868. Consultas: 10 a 12 y 13-14.

Dr. MOUAT S.

Ginecología-Partos. Ex-jefe de Clínica Ginecológica Dr. Korner. Se trasladó a Av. Brasil 25. Consultas: 13-16.

Dr. AURELIO MORALES

Vías urinarias. Sífilis. Lira 21. 17 a 19.

D.r BASILIO MUÑOZ PAL

Médico-cirujano. Catedral 1588. Consultas: de 15 a 16 horas. 31-j

Dr. AURELIANO OYARZUN

Medicina general. Consultas. 13-15. Santo Domingo 1254.

Dr. OTTO PHILIPPI

Enfermedades de Niños. Santo Domingo 820, esquina San Antonio. Consultas: 13-15. Teléfono 2415.

Dr. F. PUGA BORNE

Delicias 1039. Consultas: de 14-17.

Dr. RICARDO PERALTA G.

Cirugía general, especialmente de niños. Claras 471.

Dr. DAVID PULIDO I.

Enfermedades de Niños. Santo Domingo 1646. Consultas: Independencia 287. 13 1|2 a 16 1|2.. Teléfono 2152.

PROFESOR PARDO

Cirugía y enfermedades de señoras. Consultas: de 14-16. Ejército 119.

Dr. PRUNES

Estudios en Europa. Jefe de Clínica. Piel. Sífilis. Venéreas. Merced 490. Casilla 2894.

Dr. MARCIAL PARADA

Oídos, nariz, garganta, de 15-17. Delicias 1626. x-8817-10-a

Dra. ERNESTINA PEREZ

Se trasladó a Compañía 1289, casi esquina de Teatinos. Consultas: de 14-17.

Dr. PAREDES F.

Medicina. Cirugía. Especialmente enfermedades señoras. Amunátegui 33. 14-17.

Dr. LUIS QUINTEROS ENCINA

Médico-legista. Cirugía. Partos. 13-15. Alameda 239.

Dr. EDUARDO DE RAMON

Cirugía, enfermedades de señoras. Consultas: 13-15. Maestranza 340.

Dr. JOEL RODRIGUEZ P.

Estudios en Europa. Medicina interna, especialmente estómago, intestinos. Rayos X. Consultas: 14-16. Claras 431.

Dr. HUMBERTO SEPULVEDA V.

Medicina general. Consultas: de 9 a 12 horas. Santa Rosa 336.

Dr. F. RAYO RIQUELME

Cirugía, ginecología. Sífilis. — Lira 268. Lunes, Miércoles, Viernes, 13-15 Martes, Jueves, Sábado, 17-18.

Dr. CARLOS A. SOMMERS

Consultas: 13-15. Agustinas 1876.

Dr. OSVALDO SALAS C.

Catedral 2531. Medicina de adultos y niños. Sífilis. Consultas: 13-16.

Dr. SANTANDER

Medicina interna, estómago, intestinos, rayos X. Laboratorio: Moneda 321.

J. SCHWARZENBERG L.

Enfermedades de niños. Consultas de 13-15, excepto Jueves y Sábado. San Antonio 275. Teléf. Ing. 1344.

Dr. RAMON SILVA LEON

Enfermedades de señoras y partos. Catedral 1611.

Dr. STUARDO

Estudios Europa. Enfermedades niños. Consultas: 13-16. Agustinas 1684.

Dr. SUAREZ ALVAREZ

Especialmente afecciones de la vista. Agustinas 853. Consultas: 13-15.

Dr. TORRES TORRES

Jefe Clínica Prof. Korner. Enfermedades señora, cirugía. Catedral 1240. 15 1|2-17.

Dr. MANUEL A. TORNERO

Piel, Sífilis y venéreas. Maturana 439.. Consultas: 13 1|2- 14 1|2-18 20.

Dr. CARLOS UGARTE J.

Medicina interna. Rayos X. Se trasladó. Santo Domingo 518, de 13 1|2 15.

Dr. P VALENZUELA LARRAIN

Cirugía General. Ginecología. Consultas: 13-15, menos los Viernes Catedral 2092.

SIFILIS Y VENEREAS

Dr. Félix Grohnert B. Consultas: 14 a 17. Moneda 1592.

Dr. VARGAS SALCEDO

Cirujano. Consultas: 14-16. Teatinos 354. Teléfono 1060.

Dr. ARTURO VALENZUELA R.

Estudios en Europa. Tratamiento sin drogas. Cultura Física. Medicación natural. Santo Domingo 848. Consultas: 14-16.

Dr. G. E. VIDAL S.

Consultas: 16-18. Delicias 2646.

Dr. VILLALON

Oculista. Enfermedades de la vista. Estudios en Europa. Domicilio y consultorio. Santo Domingo 606. Consultas: 13-15 1|2.

Dr. ZUÑIGA C.

Partos. Enfermedades de Señoras. Jefe Clínica Obstetricia. Av. España 472. Consultas: 13-15. Teléfono 111. Parque.

Dr. WIREN

Oídos, Naris, Garganta. Claras 471. Ausente por 15 días.

Dr. WAUGH

606|914 Medicina interna, venéreas, sífilis. Reacción Wassermann. Consultas: 14-16. Catedral núm. 1988.

DENTISTAS

VICTORINO ALONSO

Dentista. Estudios en Philadelphia. Moneda 1164.

LUIS R. BERRIOS MENDEZ
GUILLERMO CARTAGENA

Dentistas. Clínica Dental del Dr. Valenzuela B. Huérfanos 1616. Teléfono 1642.

MAURICIO M. BALTIANSKY

Dentista. Cirugía dental. Enfermedades de la boca.—Arturo Prat 935

Dr. BAHAMONDE INZUNZA

Dentista. Ex-ayudante Clínica Escuela Dental. Extracciones complicadas indoloras. Huérfanos 1353. Regresó.

F. CASTRO C.

Dentista. Ayudante Escuela Dental. Especialidad Puentes, Coronas. Estado 250.

CLODOMIRO CONTRERAS

Ayudante Clínica Operatoria Escuela Dental. Maestranza 340. Consultas: de 13 a 18.

Dr. GUSTAVO CERDA LOPEZ

Dentista. Consultas: 9 a 11. 14 a 17. Arturo Prat 1548.

J. A. CASTRO OLIVEIRA
R. CASTRO OLIVEIRA

Estado 62.

EDUARDO HOLLSTEIN

Catedral 1787. Consultas: 9 a 12.

FORTUNATO ENCINA F.

Dentista. Trabajos rápidos y eficientes. Agustinas 849.

MUÑOZ LOBOS Hnos.

Extracciones sin dolor, somnoformo, puentes, honorarios módicos. San Diego 307-448.

PEDRO A. MENDEZ

Estudios en Estados Unidos y Europa. San Antonio 451.

Dra. ELVIRA ROSAS S.

Bandera 76.

Dr. JOSE MARIA SAAVEDRA

Especialidad Ortodoncia. Compañía 1458. Teléfono 1518.

Dr. LUIS PELLISA C.

Especialidad puentes, coronas y planchas. Se trasladó Agustinas 849. Casilla 775.

RAFAEL URQUIETA S.

Dentista. Trabajos rápidos.—Agustinas 853.

Dr. J. UGARTE DONOSO

Compañía 1470.

FELIX VASSI R.

Puentes, coronas, extracciones sin dolor. Ayudante Escuela Dental. Delicias 868.

ALEJANDRO VALENZUELA DIAZ

Compañía 1781. Ayudante. Escuela Dental. Especialidad extracciones somnoformo.

CORREDORES

CARLOS ROMERO A.

170-Bandera 170. Casilla 2878. Acciones y bonos.

LUIS RAMIREZ SANZ
y AUGUSTO OVALLE CASTILLO

Bandera 51-55. 2511-Teléfono Inglés 2511.

RAIMUNDO URETA E.

Acciones y Bonos. Agustinas 1085. Teléfono 996. Casilla 1245.

COMISIONISTAS

LUIS AYALA C.

Compra-venta de propiedades. Préstamos Hipotecarios. Comisiones en general. Catedral 1131. Ofic. 4.

ARQUITECTOS

ENRIQUE TORRES

Oficina: Galería Alessandri 3-A. Teléfono 275 Central.

EDUARDO TASSO

Construcciones, transformaciones y reparaciones. Honorarios 8 o|o. Planos, presupuestos.—Agustinas 1260.

INGENIEROS

ALBERTO LARENAS F.

Ingeniero. Claras 162. Casilla 420.

OFICINA TECNICA

Lorenzo Claro Lastarria. Ingeniero Civil. Morandé 235. Teléfono 1963. Casilla 1491.

MATRONAS

LUZ A. DE BUSCHLOH

Matrona. Asistencia toda hora. Manuel Montt 2555.

MARIA KEMNER v. DE C.

Matrona. Recibe enfermas de provincias. Sazie 1954. C. 17, de 13-15.

RITA COSTA DE SANCHEZ

Matrona. — Trasladóse a Huérfanos 2428.

CELIA CASTILLO

Matrona Ginecologista. Clínica Privada. Atiende llamados fuera Santiago.—U. Americana 32.

CLINICA

Ana G. Vargas Barrera.—Partos, enfermedades, señoras. Recibe pensionistas. Cochrane 985.
x-8005-17-j.

CLINICA PRIVADA DE OBSTETRICIA

Señora Reyes. Matrona Ginecologista. Dormitorios higiénicos. Establecimiento montado según últimos adelantos. Atendido por dos cirujanos especialistas. Recibo enfermas todas partes del país. Curaciones internas. Partos indoloros, absoluta seguridad. Precios módicos. Consultas gratis. Esmeralda 686.

JULIA MORENO

Clínica. Pensionistas, Partos indoloros. Curaciones internas. Coquimbo 1179.

MERCEDES ROJAS

San Diego 932. Recibe enfermas cualquier tiempo. Consultas privadas. precios módicos.

CARMELA TORO G.

Recibe pensionistas. Chacabuco 662.

VARIOS

"INSTITUTO TAQUIGRAFICO PITMAN"

BANDERA 84.—SANTIAGO
Oficina N.o 1

Enseña taquigrafía comercial en inglés y castellano. Traducciones.

MASAJE

S. N. Hayashi, médico masagista. Estudios en Tokio. Especialmente enfermedades articulares, musculares. Reumatismo, estitiquez, parálisis. Gimnasia médica. Consultas: 2-4. —Claras 490.

MASAJE SUECO

Gimnasia médica, enfermedades articulares, musculares, parálisis, reumatismo, neuralgia, estitiquez, obesidad, mala circulación, etc. Tratamiento científico, desviación espina dorsal. Sólo a señoras y niños.—Manna Widen, titulada en Estocolmo. Claras 46. Consultas: 13 a 15.

ZURCIDOS INVISIBLES

Especialidad virar trajes caballeros. Cóndor 1158.

CONSULTORIO FEMENINO DE CULTURA FISICA

Vello.—Extracción segura por señoritas competentes bajo vigilancia médico. Masaje, gimnasia, hidroterapia, electricidad, etc. Trátanse niños mal desarrollados, anemias, estitiquez, reumatismo, obesidad, enfermedades respiratorias, digestivas, defectos pecho, columna vertebral o cara, como cutis seco o grasoso, espinillas, lunares, cicatrices, etc. Masaje de belleza, manual y eléctrico. Santo Domingo 848, entre 21 de Mayo y Santo Domingo.

INSTITUTO DE BELLEZA ELVA S. DE TAGLE

Vello. Tratamiento Bizzarnini, extráelo radicalmente, doy prueba. — Se trasladó Agustinas 1232.

"INSTITUTO TAQUIGRAFICO PITMAN"

BANDERA 84.—SANTIAGO

Enseña taquigrafía comercial en inglés y castellano. Traducciones.

TURF

CLUB HIPICO

LAS CARRERAS DE AYER

Bayaceto en "La Prueba"

Favorecida la reunión de ayer, por la fresca como agradable temperatura que todo el día reinó, las tribunas y galerías se vieron como es costumbre en esta temporada, concurridas de un crecido número de entusiastas aficionados.

Contribuyó a dar a la fiesta hípica mayor animación, el reglamentario "La Prueba", carrera que como siempre fué disputada por un reducidísimo lote de competidores.

Cumplieron su compromiso solamente seis adversarios, que eran: Peter Pan, Bayaceto, Embajador, Belfort, Tirteo e Yser, todos presentados en muy buenas condiciones y produciendo por lo tanto su conjunto un espectáculo bastante halagador.

En el paseo protocolar por los jardines del Paddock, los curiosos espectadores, examinaron atentamente el estado de training de cada competidor, no tardando en hacer sus preferidos, como era de esperarlo, a Peter Pan y Bayaceto. El primero estaba muy bonito y el segundo, en la plenitud de sus formas, exteriorizando gran salud.

En la cotización de las apuestas mutuas hubo el siguiente detalle a boletos a ganador por unidad de diez pesos:

Peter Pan	1,155
Bayaceto	739
Embajador	253
Tirteo	178
Belfort	160
Yser	104
Total	2,589

Una vez realizado el último paseo por medio de la concurrencia, los competidores fueron puestos a las órdenes del starter. La partida demoró pocos momentos y cuando el Juez dió paso al pequeño lote éste se movió con Peter Pan a la punta en las primeras distancias, siendo luego reemplazado por Yser y escalonándose más atrás en el orden siguiente: Peter Pan, Bayaceto, Embajador, Tirteo y Belfort, forma en que los adversarios desfilaron por vez primera frente a las tribunas. Girada la curva de los 1,800 metros, empezó el tren a hacerse un poco más violento y mientras las distancias comenzaban a hacerse entre los competidores más estrechas, Belfort, que corría en el fondo, mejoraba de colocación, pasando Tirteo a ocupar el puesto de retaguardia. Sin otras alternativas llegó el grupo al poste de los 900 metros, altura donde Peter Pan desalojó a Yser y tomó la dirección de la carrera, movimiento que imitó su vigilante perseguidor Bayaceto, animal que venía a la espectativa del pupilo de Army and Navy. Cuando el pelotón cubría los últimos metros de la curva, Bayaceto se dejaba caer como un rayo sobre Peter Pan y lo fulminaba apenas aparecían en el derecho, en forma tan concluyente, que liquidaba a esa altura la carrera a su favor, proporcionando hasta el disco el espectáculo de verlo galopar elásticamente a la cabeza de sus rivales. Segundo, a doce cuerpos entre Peter Pan y tercero a un cuerpo de éste Belfort. Cuarto Tirteo, quinto Embajador y sexta y última Yser. El tiempo marcado fué de 3.24.

El vencedor fué conducido de la brida al recinto del pesaje por su afortunado propietario el señor don Luis Ramírez Talavera, persona que recibió una muy merecida ovación de parte del público de tribunas y galerías.

El propietario del excelente hijo de Alanés, recibió entusiastas y sinceras felicitaciones de sus amigos y de las cuales, declaramos con satisfacción, nos hacemos solidarios.

Respecto de la brillante performance producida por Bayaceto, diremos que nos ha dejado el concepto, que pose en definitiva una calidad que no admite discusión y que hoy por hoy lo coloca a la cabeza de su generación; pues, Epsom ha estado temporalmente retirado de los rigores del training.

Como lo pronosticábamos en nuestra edición de ayer, Jack Tar obtuvo una fácil victoria en la prueba inicial, premio Ilusión, sobre 1,600 metros.

Dada la señal de salida, Jack Tar picó al frente por breve trecho, situación que muy pronto cedió a Sol de Mayo, para quedarse en segundo término, perseguido por Malmaison, y cerrando la fila Ossyris. Con escasas alternativas, llegó el pelotón a la curva, altura donde Balaclava se deslizó por el lado de los palos, pero en los precisos momentos que Jack Tar pasaba con gran seguridad al frente del grupo, para mantenerse con toda holgura hasta cruzar el marcador, delante de Balaclava. Tercero remató Esplendor, precediendo a Sol de Mayo. Tiempo:

Relativamente fácil ganó Mary Garden los 1,100 metros del premio Imparcial de la prueba siguiente.

Puesto el lote en movimiento, Pau fué el primero en lucir sus colores a la punta, seguido a muy corta distancia por Colón y Marry Garden, mientras Chulapina ocupaba el puesto de retaguardia del pelotón. Frente al poste de los 900 metros más o menos, Mary Garden comenzó a afligir al puntero, para tomar el comando del lote una vez que llegaron al derecho para resistir en los tramos finales la violenta atropellada que le llevara Díaz de la Haza, el que sólo pudo lograr el segundo lugar de la tabla. El tercer puesto lo conservó Pau, delante de Lady Violet. Ultimo Sarmiento. Tiempo: 1.6 3|5.

Fatherless, el pronosticado por nosotros ayer y el preferido del público, se adjudicó los tres mil pesos del premio Irlanda.

Alzadas las cintas, Cristóbal Colón y Encanto se apoderaron del puesto de peligro, corriendo a continuación Fhaterless con Quelen, para quedar muy pronto este hijo de Siberien en segundo término y más atrás Fhaterless con el pupilo del Stud Index. Al llegar a la curva de los 1,100 metros, Astra se abrió hasta la baranda exterior, quedando a esa altura fuera de carrera. Pasado el palo de los 900, los punteros retrogradaron ante el avance resuelto de Fhaterless, que entró a la recta a la cabeza del grupo, seguido de cerca por Cristóbal Colón, el cual perdió su colocación ante las atropelladas de Raylus y Perdigail, competidores que llegaron segundo y tercero, respectivamente. Cuarto Cristóbal Colón y último Encanto. Tiempo: 1.33.

La cuarta carrera premio Iberia, sobre un tiro de 1,100 metros, constituyó un hermoso triunfo para Cadorna.

Cuando el juez dió la partida, Dudoso apareció en punta las primeras distancias, tomando luego la dirección del tren Vizcaíno, al que seguían Cadorna y Pisanella, en el orden anotado y situándose última Correjuela. En esta forma, llegó el pelotón al último codo, punto donde Fusil mejoró de colocación en los instantes precisos que Cadorna en mitad ya de la recta se apoderaba del puesto de honor, para cruzar relativamente fácil el marcador, sobre el hijo de Etolo. Tercero Pila, precediendo a Galia y último Dudoso. Tiempo: 1.6 3|5.

Fácilmente ganó Constantino para su caballeriza los mil quinientos pesos de recompensa del premio Inis Fail, sobre 1,100 metros.

Levantadas las cintas, Ruric fué el primero en lucir sus colores en el extremo delantero, hostilizado a estrecha distancia por Floripina, al mismo tiempo que Turpinita salía muy desmejorada en la partida. Llegados al último codo, Constantino que venía mejorando de colocación, pasó admirablemente por el lado de la palizada interior y luego apareció comandando el pelotón, puesto que conservó no obstante el recio ataque de Rex White y Girasol, contendores que después de dar cuenta de Ruric cruzaron la meta, detrás del hijo de Constant, en el orden apuntado. Ruric conservó el cuarto lugar. Tiempo: 1.6 3|5.

Interesantísima resultó la milla y media del premio Index II, donde Pizarro, que pasa por un período verdaderamente excepcional, alcanzó una hermosa victoria.

Al ser puesto el grupo en movimiento, Cachiyuyo se encargó de señalar la senda a sus enemigos, perseguido por Música, Pequén y Cancerbero en la precedencia anotada y cerrando la larga fila Requiem. El puntero, corriendo a un tren desenfrenado, tomó a sus perseguidores más de 30 cuerpos de ventaja, en forma tal, que su triunfo se podía ya dar por un hecho consumado. Sin embargo, sus rivales consiguieron, antes de la curva, acortar la distancia que le llevaba Cachiyuyo, para lograr Pizarro a ciento cincuenta metros de la raya, rebalsar su línea de carrera y obtener el premio a su favor. Música conservó el tercer lugar. Cuarto Requiem, que hizo una bonita atropellada. Tiempo: 2.33.

Terminó la tarde con la victoria de Après moi, que marcó 1.26 en los 1,400 metros del premio Instant.

Puesto el lote en acción, Piragua se destacó en el puesto de leader, y Couturiere, con los restantes apelotonados. Con muy escasas variantes, llegó el pelotón a la tierra derecha, del cual se desprendió inmediatamente por el centro de la pista, Mabille, la que sin gran dificultad pudo comandar el lote por breve trecho, pues, Après moi, que corría por los palos, logró encontrar paso como a doscientos metros del disco, pudiendo imponerse holgadamente sobre sus demás adversarios. Cascarrabia, en un rush final, alcanzó a empatarle a Mabille el segundo lugar del marcador. Cuarto Piragua. Ultimo Copla.

Resultados generales

Pista liviana

Primera carrera

Premio Ilusión.—1,600 metros. —$ 2,000 al 1.o, 400 al 2.o y 200 al 3.o.

	G.	P.
1.o Jack Tar, con 52 kilos, 4 años, por Celso y Navy, del señor Luis Fontecilla, jockey H. Contreras	399	254
2.o Balaclava, 52, R. Flores	325	259
3.o Esplendor, 50.6, M. Verdejo	81	53
4.o Sol de Mayo, 50.4, F. Martín	49	56
Ossyris, 56, R. Muñoz	223	115
Bahía, 52, R. Hernández	87	67
Malmaison, 52, P. P. Quezada	39	36
Floreciente, 53, J. F. Bernal	133	100
Ragusa, 53, E. Escobar	373	298
	1,709	1,238

Ganado por dos cuerpos; el 3.o a un cuerpo.
Tiempo: 1.38 3|5.

Apuestas mutuas de Tribunas
Unidad de $ 10

Ganador de Jack Tar	$ 38.50
Placé de id.	17.20
Id. de Balaclava	17.00
Id. de Esplendor	44.50

Apuestas mutuas de galerías
Unidad de $ 5

Ganador de Jack Tar	$ 21.90
Placé de id	9.40
Id. de Balaclava	9.80
Id. de Esplendor	24.20

Segunda carrera

Premio Imparcial.—1,000 metros. —$ 2,500 al 1.o, 500 al 2.o y 250 al 3.o

	G.	P.
1.o Mary Garden, con 43 kilos, 3 años, por L'Aiglon y Valemont, del señor Armando Undurraga, jinete A. Vicuña	292	177
2.o Díaz de la Haza, 49, A. Molina	160	152
3.o Pau, 47.7, J. Montaner	183	127
4.o Lady Violet, 46, Armando Silva	231	116
Rolanda, 49.8, C. Pombet	297	255
Sarmiento, 47.3, R. Flores	456	361
Colón, 47.1, J. Pinto	158	152
Sensata, 47.7, H. Contreras	339	253
Chulapina, 48.8, L. A. Orellana	158	127
	2,274	1,720

Ganado por un cuerpo; el 3.o a medio cuerpo.
Tiempo: 1.06 3|5.
No corrió Fragata, con 45 kilos.

Apuestas mutuas de Tribunas
Unidad de $ 10

Ganador de Mary Garden	$ 70.10
Placé de id.	30.60
Id. de Díaz de la Haza	33.90
Id. de Pau	38.70

Apuestas mutuas de galerías
Unidad de $ 5

Ganador de Mary Garden	$ 38.30
Placé de id.	15.60
Id. de Díaz de la Haza	20.90
Id. de Pau	20.10

Tercera carrera

Premio Yolanda.—1,500 metros.—$ 3,000 al 1.o, 600 al 2.o y 300 al 3.o

	G.	P.
1.o Fatherless, con 56 kilos, 3 años, por Eclair II o Lauderdale y Un Named, del señor Federico C. Prain, jockey Policarpo Rebolledo	716	409
2.o Raylus, 56, J. F. Bernal	253	257
3.o Perdigail, 53, O. Orellana	48	47
4.o Cristóbal Colón, 56, J. M. Baeza	223	148
Majuelo, 54.3, R. Muñoz	28	37
Quelén, 53.3, G. Radame	341	258
Sans Atout, 53, A. Jofré	10	17
Silver, 56, E. Escobar	209	125
Viking, 53, R. Flores	293	232
Astra II, 51, M. Michaels	39	29
Encanto, 51, C. Guzmán	39	26
Fé, 51, H. Contreras	169	122
Providence, 51, C. Pombet	57	42
Reine Claude, 51.3, E. Solís	32	32
	2,457	1,721

Ganado por dos cuerpos; el tercero a medio pescuezo.
Tiempo: 1.33.

Apuestas mutuas de Tribunas
Unidad de $ 10

Ganador de Fatherless	$ 30.90
Placé de id.	17.20
Id. de Raylus	21.50

Apuestas mutuas de galerías
Unidad de $ 5

Ganador de Fatherless	$ 14.20
Placé de id.	8.10
Id. de Raylus	12.00

Cuarta carrera

Premio Iberia, — 1,100 metros. — $ 2,500 al 1.o, 500 al 2.o y 250 al 3.o

	G.	P.
1.o Cadorna, con 46.2 kilos, 3 años, por Pioneer y yegua chilena, del señor Domingo Dighero, jinete R. Flores	381	196
2.o Fusil, 46, A. Vicuña	364	311
3.o Pila, 43, J. Pinto	129	120
4.o Galia, 46.5, Alfonso Silva	120	86
Merchant, 50.4, P. P. Quezada	208	139
Pisanella, 49, L. A. Orellana	542	340
Dudoso, 48.3, J. Osorio	232	180
Correjuela, 46, Armando Silva	433	253
Vizcaíno, 42.7, J. Oregón	191	127
	2,600	1,752

Ganado por uno y medio cuerpo; el tercero a medio cuerpo.
Tiempo: 1.06 4|5.
No corrió Cylgad, 48 kilos.

Apuestas mutuas de Tribunas
Unidad de $ 10

Ganador de Cadorna	$ 61.40
Placé de id.	26.10
Id. de Fusil	20.20
Id. de Pila	36.40

Apuestas mutuas de galerías
Unidad de $ 5

Ganador de Cadorna	$ 44.70
Placé de id.	13.50
Id. de Fusil	11.50
Id. de Pila	14.70

Jabon Haliflor

Limpia, refresca y suaviza el cutis. Es un espléndido jabón para el tocador. 30-j

Quinta carrera

Premio La Prueba. (Reglamentario).—3,200 metros.—$ 6,000 al 1.o, 1,200 al 2.o y 600 al 3.o

	G.	P.
1.o Bayaceto, con 57 kilos, 4 años, por Alanés y Brújula, del señor Luis Ramírez Talavera, jockey Policarpo Rebolledo	739	[illegible]
2.o Peter Pan, 57, S. Carrillo	1155	[illegible]
3.o Belfort, 53, José Baeza	160	[illegible]
4.o Tirteo, 53, L. A. Orellana	178	[illegible]
5.o Embajador, 57.3, J. Salfate	253	[illegible]
Iser, 55, E. Escobar	104	[illegible]
	2,589	[illegible]

Ganado por 12 cuerpos; el tercero, a un cuerpo.
Tiempo: 3.24.

Apuestas mutuas de Tribunas
Unidad de $ 10

Ganador de Bayaceto	$ [illegible]
Placé de id.	[illegible]
Id. de Peter Pan	[illegible]

Apuestas mutuas de galerías
Unidad de $ 5

Ganador de Bayaceto	$ [illegible]
Placé de id.	[illegible]
Id. de Peter Pan	[illegible]

Sexta carrera

Premio Inis Fail.—1,100 metros.—$ 2,500 al 1.o, 500 al 2.o y 250 al 3.o

	G.	P.
1.o Constantino, con 51 kilos, 3 años, por Constant y Meva, del Stud Urbión, jockey J. F. Bernal	584	[illegible]
2.o Rex White, 48.7, E. Solís	284	[illegible]
3.o Girasol, 49, L. H. Fuentes	738	[illegible]
4.o Ruric, 48, H. Contreras	300	[illegible]
Duke, 53.3, M. Michaels	354	[illegible]
Daring, 46, J. Montaner	394	[illegible]
Turpinita, 44.5, M. Sepúlveda	51	[illegible]
Floripina, 46, H. Ramírez	384	[illegible]
	3,081	[illegible]

Ganado por dos cuerpos; el 3.o a un cuerpo.
Tiempo: 1.06 2|5.
No corrieron: Rústico, 50 kilos, Esopo, 47, Furlana, 43.

Apuestas mutuas de Tribunas
Unidad de $ 10

Ganador de Constantino	$ [illegible]
Placé de id.	[illegible]
Id. de Rex White	[illegible]
Id. de Girasol	[illegible]

Apuestas mutuas de galerías
Unidad de $ 5

Ganador de Constantino	$ [illegible]
Placé de id.	[illegible]
Id. de Rex White	[illegible]
Id. de Girasol	[illegible]

Séptima carrera

Premio Index II.—2,400 metros.—$ 3,000 al 1.o, 600 al 2.o y 300 al 3.o

	G.	P.
1.o Pizarro II, con 50 kilos, 4 años, por Northshampton y Maravilla III, del Sr. Alberto Echeverría Lastra, jockey H. Contreras	[illegible]	[illegible]
2.o Cachiyuyo, 56,2, E. Carrillo	390	[illegible]
3.o Música, 42, H. Ramírez	276	[illegible]
3.o Requiem, 60, J. Salfate	780	[illegible]
4.o Querido, 58, E. Escobar	472	[illegible]
Cancerbero, 53, J. F. Bernal	198	[illegible]
Pequén, 48.5, L. A. Orellana	440	[illegible]
Trentino, 43.3, J. Osorio	142	[illegible]
	3,266	[illegible]

Ganado por 3|4 de cuerpo; el 3.o a un cuerpo.
Tiempo: 2.33.

Apuestas mutuas de Tribunas
Unidad de $ 10

Ganador de Pizarro II	$ [illegible]
Placé de id.	[illegible]
Id. de Cachiyuyo	[illegible]
Id. de Música	[illegible]

Apuestas mutuas de galerías
Unidad de $ 5

Ganador de Pizarro II	$ [illegible]
Placé de id.	[illegible]
Id. de Cachiyuyo	[illegible]
Id. de Música	[illegible]

Octava carrera

Premio Instant.—1,400 metros.—$ 2,000 al 1.o, 400 al 2.o y 200 al 3.o

	G.	P.
1.o Apres Moi, con 51.3 kilos, 4 años, por Burlesco y L'Sotre, del Stud El Parque, jockey R. Flores	266	[illegible]
2.o Cascarrabia, 52, J. F. Bernal	152	[illegible]
2.o Mabille, 48.3, R. Hernández	198	[illegible]
4.o Piragua, 50.3, P. P. Cancino	191	[illegible]
Pelusa, 58, J. M. Baeza	996	[illegible]
Niza, 54, A. Molina	112	[illegible]
Silver Lassie, 51, E. Escobar	617	[illegible]
Copla, 48, H. Ramírez	307	[illegible]
Couturiere, 48, A. Vicuña	141	[illegible]
Empresa, 45, J. Osorio	62	[illegible]
Bonitilla, 42, J. Pinto	360	[illegible]
	3,503	[illegible]

Ganado por uno y medio cuerpo; los segundos, en empate.
Tiempo: 1.26.
No corrió Sensata, con 45 kilos.

Apuestas mutuas de Tribunas
Dividendos de $ 10

Ganador de Apres Moi	$ [illegible]
Placé de id.	[illegible]
Id. de Cascarrabia	[illegible]
Id. de Mabille	[illegible]

Apuestas mutuas de galerías
Unidad de $ 5

Ganador de Apres Moi	$ [illegible]
Placé de id.	[illegible]
Id. de Cascarrabia	[illegible]
Id. de Mabille	[illegible]

DIVIDENDOS EN VIÑA DEL MAR
Unidad de $ 5

Primera carrera

Ganador de Jack Tar	$ [illegible]
Placé de id.	[illegible]
Id. de Balaclava	[illegible]
Id. de Esplendor	[illegible]

Segunda carrera

Ganador de Mary Garden	$ [illegible]
Placé de id.	[illegible]
Id. de Díaz de la Haza	[illegible]
Id. de Pau	[illegible]

Tercera carrera

Ganador de Fatherless	$ [illegible]
Placé de id.	[illegible]
Id. de Raylus	[illegible]
Id. de Perdigail	[illegible]

Cuarta carrera

Ganador de Cadorna	$ [illegible]
Placé de id.	[illegible]
Id. de Fusil	[illegible]
Id. de Pila	[illegible]

Quinta carrera

Ganador de Bayaceto	$ [illegible]
Placé de id.	[illegible]
Id. de Peter Pan	[illegible]

Sexta carrera

Ganador de Constantino	$ [illegible]
Placé de id.	[illegible]

Id. de Rex White	15.90
Id. de Girasol	8.00

Séptima carrera

Ganador de Pizarro II	$ 42.80
Placé de id.	13.90
Id. de Cachiyuyo	12.60
Id. de Música	13.40

Octava carrera

Ganador de Apres Moi	$ 53.10
Placé de id.	17.20
Id. de Cascarrabia	23.00
Id. de Mabille	23.70

HIPODROMO CHILE

Las carreras de ayer

Numerosa fué la concurrencia que atrajo el programa que nos ofrecía esta institución hípica.

La mañana se abrió con el premio Pavía, donde Holandés, en cuanto se dió la partida, se desprendió al frente, seguido de The Tetrach, Platina y Corbeta. En la curva Silly y Spark mejoraron de colocación, y frente a las galerías, se adueñaron del puesto delantero, imponiéndose al final Silly, que alcanzó el triunfo por uno y medio cuerpo sobre Spark, que precedió por un cuerpo a Corbeta. Cuarto Miss Black.

Lorna, estrechamente consiguió la victoria en los 1,100 metros del premio Picardía.

Dada la señal, Lorna, se apoderó del extremo delantero perseguida de Terrible y Reservista y con Pardiez al fondo. En esta forma corrieron casi toda la distancia, mas, frente a las tribunas populares. Reservista cargó sobre la puntera, pero ésta tuvo brios suficientes para resistir el ataque, y alcanzar la meta, con un pescuezo de ventaja a su favor. El tercer lugar, a dos cuerpos, lo obtuvo Indian Money, delante de Gloire du Chile.

Después de larga espera ante las huinchas, se dió la partida de la tercera carrera, saliendo Odisea a la punta y al fondo Tintero, que quedó parado. En persecución de la puntera se lanzaron Kirk y Batignolles, los cuales le dieron caza, a 200 metros del disco, y empeñados en ruda lucha llegaron al disco separados por medio cuerpo a favor del hijo de Mäuser. Tercero, en una atropellada final, llegó Colliguay, precediendo a Palomilla.

En la cuarta carrera Viana obtuvo un desahogado triunfo. Puesto el lote en movimiento, Viana, Agorera y Tapicera se disputaron la dirección de la carrera, durante las primeras distancias, para tomar la punta Mañana, cuando giraron la curva. Desembocado el lote en la recta, Viana se apoderó del puesto delantero y sin enemigos con qué luchar, traspuso el disco con dos cuerpos de luz, sobre Mañana, que precedió a Medina, por una cabeza. Cuarto el favorito Grano de Oro, cuya dirección dejó mucho que desear.

En los 1,300 metros, del premio Pirouette, triunfó estrechamente Retozona sobre Cuncuna. Cuando el juez dió paso al lote, Cuncuna picó al frente, a continuación se colocaron Dichosa, Jacob y Estrella Polar, en este orden. Sin mayores variantes, el lote desembocó en la recta donde Retozona surgió desde el fondo y descontando terreno con seguridad se apareó a Cuncuna y después de ruda lucha consiguió anotarse la victoria a su haber. El segundo puesto lo conservó Cuncuna, delante de Soy White que en una atropellada final arrebató el tercer lugar a Jacob.

En la segunda serie del premio anterior, Diávolo repitió el plato de hace días, ganando en buen estilo a los acompañantes que llevaba.

Cuando se alzaron las huinchas, Diávolo, tomó la delantera, hostilizado por Mountainer, y segundo de Ratisbona y Taburete. El puntero con un tren bastante sostenido, pudo mantener sus posiciones, tan seriamente amagados, pero, ya en la recta, su jockey lo solicitó, llamado al que respondió el hijo de Eclair, desprendiéndose dos cuerpos de sus enemigos, situación que conservó hasta la raya, la que cruzó con dos cuerpos sobre Honey Moon, que en una violenta atropellada alcanzó el segundo lugar, precediendo a Taburete. Cuarto Sol de Oro.

La mañana terminó con el premio Pichito, donde desertaron Dichosa, Caupolicán, Palomilla y Brava.

Alineados los competidores, el juez los mandó en buen momento, siendo Sally, la primera en lucir sus colores en punta, seguida de Pagano, Costaenra y Báltico. La puntera con pretensiones de cubrir la distancia de una hebra, llegó a poner hasta tres cuerpos de luz sobre sus perseguidores, pero, una vez en el derecho, Costanera, Báltico y Protector cayeron sobre ella, alcanzando el triunfo Costanera por un cuerpo sobre Báltico, que precedió por igual distancia a Protector. El cuarto lugar, correspondió a Sally.

Resultados generales

Pista liviana

Primera carrera.— Premio Pavía. —1.a serie.— Distancia: 900 metros. —Premios: $ 600 al 1.o y $ 100 al 2.o.

1.o Silly, con 44 kilos, 3 años, por Altanero y Chancellerie, del Stud Los Alamos, jockey H. Ramírez; 2.o Spark, con 44; 3.o Corbeta, con 41; 4.o M. Black, con 42.

No placé: [illegible] tarch, 57; Richelieu, 55; **Holandés**, 55; Monita, 53; [illegible]

Ganado por 1 1|2 cuerpo; el 3.o a 1 cuerpo.

Tiempo: 0.57 4|5.

Apuestas Mutuas de Tribunas.— Unidad de $ 5

Ganador de Silly	$ 13.20
Placé de id.	9.00
Id. de Spark	14.40
Id. de Corbeta	10.60

Galerías, Unidad de $ 2

Ganador de Silly	$ 5.70
Placé de id.	3.20
Id. de Spark	5.20
Id. de Corbeta	4.20

Segunda carrera.— Premio Picardía.— Distancia: 1,100 metros.— Premios: $ 1,000 al 1.o y $ 100 al 2.o

1.o Lorna, con 55 kilos, 4 años, por Altanero y Quitz, del señor S. Pizarro, jockey C. Pombet; 2.o Reservista, con 52; 3.o Indian Money, con 53; 4.o Gloire du Chile, con 53.

No placé: Fraisy, 58; Angelito, 53; Blue and White, 52; Terrible, 52; Mr. Asquith, 50; Caupolicán, 50; Vichy, 49; Bachillera, 48; Lag, 47; Tenebrosa, 45; Pardiez, 44.

No corrió Retozona, 58.

Ganado por pescuezo; el 3.o a 2 cuerpos.

Tiempo: 1.09 2|5.

Apuestas Mutuas de Tribunas.— Unidad de $ 5

Ganador de Lorna	$ 21.50
Placé de id.	9.40
Id. de Reservista	13.90
Id. de Indian Money	19.60

Galerías, Unidad de $ 2

Ganador de Lorna	$ 10.00
Placé de id.	4.20
Id. de Reservista	5.90
Id. de Indian Money	11.50

Tercera carrera.— Premio Piccolo. —Distancia: 700 metros.— Premios: $ 700 al 1.o y $ 100 al 2.o

1.o Batignolles, con 52 kilos, 7 años, por Mäuser y Villeya, del señor M. Avila, jockey L. A. Orellana; 2.o Kirk, con 48; 3.o Colliguay, con 65; 4.o Palomilla, con 41.

No placé: Aureola, 59; Viñita, 49; Tintero, 46; Tabernera, 40; Odisea, 40.

No corrió Cara o Sello 51.

Ganado por 1|2 cuerpo; el 3.o a pescuezo.

Tiempo: 0.43 3|5.

Apuestas Mutuas de Tribunas.— Unidad de $ 5

Ganador de Batignolles	$ 20.50
Placé de id.	8.40
Id. de Kirk	9.60
Id. de Colliguay	19.60

Galerías, Unidad de $ 2

Ganador de Batignolles	$ 7.00
Placé de id.	3.30
Id. de Kirk	3.40
Id. de Colliguay	4.80

Cuarta carrera.— 1.a serie.— Distancia: 900 metros.— Premios: $ 600 al 1.o y $ 100 al 2.o

1.o Viana con 50 kilos, 3 años, por L'Aiglon y Silesia, del Stud Liguria, jockey C. Pombet; 2.o Mañana, con 43; 3.o Medina, con 53; 4.o Grano de Oro, con 53.

No placé: Sebastiana, 57; Negrito, 54; Girl, 51; Agorera, 51; Tapicera, 50; Spider, 43.

Ganado por 2 cuerpos; el 3.o a cabeza.

Tiempo: 0.57 1|5.

Apuestas Mutuas de Tribunas.— Unidad de $ 5

Ganador de Viana	$ 19.30
Placé de id.	7.70
Id. de Mañana	8.40
Id. de Medina	10.80

Galerías, Unidad de $ 2

Ganador de Viana	$ 7.40
Placé de id.	3.10
Id. de Mañana	3.00
Id. de Medina	4.90

Quinta carrera. — Premio Pirouette, 1.a serie.— Distancia: 1,300 metros.— Premio: $ 1,200 al 1.o y 200 al 2.o

1.o Retozona, con 56 kilos, 5 años, por Royal Flight y Chilena, del Stud Indígena; jockey, V. Fuentes; 2.o, Cuncuna, con 57; 3.o, Ivy White, con 51; 4.o Jacob, con 54.

No placé: Millaraí, 58; Estrella Polar, 56; Donnetta, 56; Tarif, 55; Dichosa, 49.

Ganado por 1|2 cuerpo; el 3.o a 1 cuerpo.

Tiempo: 1.22 3|5.

Apuestas Mutuas de Tribunas.— Unidad de $ 5.00

Ganador de Retozona	$ 60.70
Placé de id.	11.40
Id. de Cuncuna	7.20
Id. de Ivy Wite	9.90

Galerías, Unidad de $ 2

Ganador de Retozona	$ 18.00
Placé de id.	4.60
Id. de Cuncuna	3.30
Id. de Ivy White	4.60

Sexta carrera.— Premio Pirouette, 2.a serie.— Distancia: 1,300 metros. —Premio: $ 1,200 al 1.o y 200 al 2.o

1.o Diávolo, con 55 kilos, 5 años, por Eclair II y Villeya, del señor C. de la Cerda; jockey, O. Orellana; 2.o Honey Moon, con 45; 3.o Taburete, con 48; 4.o Sol de Oro, con 54.

No placé: Regata, con 58; Mountainer, 54; Pale Ale, 52; Intendente, 52; Ratisbona, 51; Aldro, 44.

Ganado por 2 cuerpos; el 3.o a 2 cuerpos.

Tiempo: 1.23 2|5.

Apuestas Mutuas de Tribunas.— Unidad de $ 5.00

Ganador de Diavolo	$ 31.20
Placé de id.	13.50
Id. de Honey Moon	10.80
Id. de Taburete	21.50

Galerías, Unidad de $ 2

Ganador de Diavolo	$ 17.30
Placé de id.	6.30
Id. de Honey Moon	4.50
Id. de Taburete	11.30

Séptima carrera. —Premio Pichito.— Distancia: 1,000 metros.— Premio: $ 1,000 al 1.o y 200 al 2.o

1.o Costanera, con 50 1|2 kilos, 4 años, por Constant y Meva, del señor F. Villa; jockey, L. A. Orellana; 2.o Báltico, con 42; 3.o Protector, con 45; 4.o Sally con 42.

No placé: Pagano, 58; Lochinwar, 57; Jerez, 57; Punch, 55.

No corrieron: Dichosa, 57; Caupolicán, 51; Palomilla, 46; Brava, 44.

Ganado por 1 cuerpo; el 3.o a 1|2 cuerpo.

Tiempo: 1.03 2|5.

Apuestas Mutuas de Tribunas.— Unidad de $ 5.00

Ganador de Costanera	$ 18.90
Placé de id.	9.30
Id. de Báltico	12.80
Id. de Protector	20.50

Galerías, Unidad de $ 2

Ganador de Costanera	$ 7.30
Placé de id	3.50
Id. de Báltico	5.60
Id. de Protector	7.50

DIVIDENDOS DE VIÑA DEL MAR

UNIDAD DE $ 5.00

Primera carrera

Ganador de Silly	$ 14.40
Placé de id.	8.90
Id. de Spark	13.50
Id. de Corbeta	9.20

Segunda carrera

Ganador de Lorna	$ 55.80
Placé de id.	16.90
Id. de Reservista	15.50
Id. de Indian Money	28.70

Tercera carrera

Ganador de Batignolles	$ 18.00
Placé de id.	7.90
Id. de Kirk	7.90
Id. de Colliguay	12.60

Cuarta carrera

Ganador de Viana	$ 26.20
Placé de id.	9.30
Id. de Mañana	8.50
Id. de Medina	16.50

Quinta carrera

Ganador de Retozona	$ 46.50
Placé de id.	10.20
Id. de Cuncuna	8.50
Id. de Ivy White	10.19

Sexta carrera

Ganador de Diávolo	$ 55.00
Placé de id.	21.80
Id. de Honey Moon	9.40
Id. de Taburete	19.80

Séptima carrera

Ganador de Costanera	$ 22.20
Placé de id.	8.60
Id. de Báltico	14.20
Id. de Protector	14.20

PRONOSTICOS DE LA PRENSA

Las diversas publicaciones que dan pronósticos, tuvieron ayer el siguiente resultado:

	G.	P.
El Film	4	10
El Diario Ilustrado	4	9
La Nación	2	13
El Eco Sportivo	2	12
El Mercurio	2	12
La Semana Cinemat.	2	11
Yo sé todo	2	9
Las Ultimas Noticias	2	9
El Progreso Nacional	2	9
El Derby	1	12
La Patria de los Aliados	1	11
Turf en Broma	1	11
Deutsche Zeitung	1	10
El Brujo del Turf	1	10
La Unión	1	10
El Ring	0	8
Deutsche Presse	0	7

En consecuencia la posición actual es como sigue:

1	El Mercurio	23	97
2	La Nación	21	102
3	La Semana Cinematot.	21	94
4	Las Ultimas Noticias	21	89
5	Deutsche Zeitung	20	90
6	La Patria de los Aliados	18	89
7	El Diario Ilustrado	18	86
8	El Eco Sportivo	18	97
9	Yo se todo	16	80
10	El Derby	15	92
11	La Unión	15	91
12	El Ring	15	86
13	El Brujo del Turf	13	90
14	La Opinión	13	78
15	Turf en Broma	12	75
16	Deutsche Presse	12	71
17	El Progreso Nacional	11	72
18	El Film	4	10

HIPODROMO CHILE

Con el resultado de ayer la posición ha quedado como sigue:

		G.	P.
1	La Nación	16	96
2	El Brujo del Turf	15	97
3	Deutsche Zeitung	14	89
4	El Derby	13	74
5	La Unión	12	87
6	El Diario Ilustrado	12	78
7	El Tiempo Nuevo	12	71
8	La Opinión	12	42
9	El Mercurio	11	93
10	La Patria de los Aliados	11	83
11	El Eco Sportivo	9	88
12	El Ring	8	78
13	Yo se todo	8	72
14	Vida al Aire Libre	8	72
15	Las Ultimas Noticias	6	89

NOTICIAS DIVERSAS

Preparadores de los ganadores de ayer en ambos hipódromos:

Club Hípico

Jack Tar, A. González.
Mary Garden, J. B. Castro.
Fatherless, F. Rojas.
Cadorna, P. Boncerio.
Bayaceto, U. Silva.
Constantino, J. Rodríguez S.
Pizarro II, M. Soto.
Apres Moi, M. Cubillos.

Hipódromo Chile

Silly, S. Silva.
Lorna, S. González.
Batignolles, M. Avila.
Viana, S. González.
Retozona, A. Zúñiga.
Diávolo, R. Amaro.
Costanera, M. Maldonado.

Jack Tar.— Ganador de la 1.a carrera de ayer en el Club Hípico, fué adjudicado a su dueño en la suma de $ 3,200. Tenía de base $ 2,000.

A Buenos Aires.— Dentro de poco partirá a la vecina República el distinguido sportman señor Víctor Raby. Va con el propósito de hacer algunas adquisiciones para su Stud.

Entente y Pugilista.— Han pasado a cuidarse bajo la dirección del preparador Enrique Delgado.

Rústico.— Por habérsele abierto un "cuarto" no pudo cumplir su inscripción en la reunión de ayer en el Club Hípico.

Cylgad.— No tomó parte ayer por hallarse sentido de uno de sus remos delanteros. Será llevado al campo a descansar.

APERTURA DE INSCRIPCIONES

Hoy Lunes, hasta las 16 h., se recibirán en las secretarías del Club Hípico y del Hipódromo Chile las inscripciones para las carreras del Domingo 20 del presente, cuyos programas de entrada son los siguientes:

Club Hípico

I. Premio Joy Bell (Steeplechase). —3,900 metros m|m. (12 saltos).— Handicap para caballos de 4 años y más.— Inscripción: $ 25.— Premio: $ 2,500 al 1.o

II. Premio Julio César.— 1,100 metros.— Para caballos de 3 años nacidos en Chile, que no hayan ganado.— Peso: 56 kilos.— Inscripción: $ 30.— Premio: $ 3,000 al 1.o

III. Premio Jerjes.— 1,400 metros. —Para caballos que hayan ganado más de $ 10,000.— Peso: 45 kilos.— Recargo de 1 kilo por cada $ 2,000 o fracción mayor de $ 1,000 ganados.— Inscripción: $ 25.— Premios: $ 2,500 al 1.o

IV. Premio La Huasca (clásico). —1,800 metros.— Para reproductores de 3 años, nacidos en Chile, exceptuándose al ganador de El Ensayo.— Peso: 54 kilos.— Recargo de 3 kilos al ganador de un clásico o reglamentario y de 6 kilos a los ganadores de 2 o más.—Inscripción: $ 100, en dos cuotas: de $ 50 el Lunes 11 de Marzo y de $ 50 el Lunes antes de la carrera.— Premios: $ 8,000 al 1.o 1,600 al 2.o y 800 al 3.o

V. Premio Jonquille.— 1,600 metros.— Para caballos que no hayan ganado en distancia mayor de 1,400 metros.— Handicap. — Inscripción: $ 25.— Premio: $ 2,500 al 1.o

VI. Premio Jou Jou.— 1,800 metros.— Para todo caballo.— Handicap.— El top-weight no excederá de 65 kilos.— Inscripción: $ 30.— Premio: $ 3,000 al 1.o

Hipódromo Chile

I. Premio Querinoa.— Para no ganadores de $ 3,000 en premios.— Peso de reglamento.— Descargo de un kilo por cada $ 200 menos ganados. —Inscripción: $ 20.— Premios: 1,000 pesos al 1.o y 100 al 2.o—Distancia: 1,000 metros.

II. Premio Queulal.— Para animales de 3 años no ganadores en ninguna clase de carreras.— Peso de reglamento.— Descargo de un kilo por carrera especial perdida.— Inscripción: $ 15.— Premios: $ 800 al 1.o y 100 al 2.o—Distancia: 700 metros.

III. Premio Quits.— Para hacks ganadores. — Handicap.— Inscripción: $ 15.— Premios: $ 700 al 1.o y 100 al 2.o— Distancia: 1,000 metros.

IV. Premio Quirquincho. — Omnium Handicap.—Inscripción: $ 20. —Premios: $ 1,000 al 1.o y 200 al 2.o— Distancia: 1,100 metros.

V. Premio Quo Vadis.— Omnium Handicap.— Inscripción: $ 25.—Premios: $ 1,500 al 1.o y 200 al 2.o— Distancia: 1,800 metros.

VALPARAISO SPORTING CLUB

Programa de las carreras reglamentarias y clásicas que se correrán en Enero, Febrero y Marzo de 1919

Las inscripciones para estas carreras se reciben hasta el Lunes 11 de Noviembre de 1918, a las 16, en la secretaría.

Toda papeleta de inscripciones debe ser acompañada del importe de la primera cuota de los caballos inscritos.

Domingo 2 de Febrero de 1919

Premio "CHAMPION STAKES".— Carrera Clásica.— 2,400 metros.—Para Omnium.— Peso de reglamento. —Recargo a los ganadores de premios reglamentarios o clásicos desde el 1.o de Julio de 1918 de 2 kilógramos por cada premio ganado desde igual fecha.— Entrada: $ 80 en dos cuotas, $ 30 el 11 de Noviembre de 1918 y $ 50 el Lunes anterior al día de la carrera.— Premios: $ 8,000 al 1.o, $ 800 al 2.o, $ 400 al 3.o y $ 800 al criador del ganador si éste es nacido en el país.

Domingo 9 de Febrero de 1919

Premio "JOCKEY CLUB ARGENTINO".— Carrera Clásica.—2,400 metros.— Para productos de 3 años nacidos y criados en la República Argentina.— Peso de reglamento.— Recargo de 3 kilógramos por cada $ 10 mil o fracción mayor de $ 5,000 ganados.— Descargo a los que no hayan ganado $ 5,000 de 1 kilógramo por cada $ 1,000 menos ganados.— Entrada: $ 120 en dos cuotas, $ 50 el Luens 11 de Noviembre de 1918 y $ 70 el Lunes anterior al día de la carrera.— Premios: £ 650 obsequiadas por el Jockey Club Argentino al 1.o, $ 1,200 al 2.o y $ 600 al 3.o

Domingo 16 de Febrero de 1918

Premio "JUAN S. JACKSON".—Carrera reglamentaria cerrada.— 1,600 metros.— Para productos de 3 años, nacidos en Chile desde el 1.o de Julio de 1915 hasta el 30 de Júlio de 1916.— Peso de reglamento.— Entrada: $ 120 en cuotas.— Premios: Una copa de plata, legado del señor Juan S. Jackson y $ 12,000 al 1.o, $ 1,200 al 2.o, $ 600 al 3.o y $ 1,200 al criador del ganador.

Domingo 23 de Febrero de 1919

Premio "LA REVANCHA".— Carrera clásica.— 2,200 metros.— Para Omnium.— Peso de reglamento.—Recargo por sumas ganadas desde el 1.o de Enero de 1918, como sigue: de $ 20,001 a $ 30,000 2 kilógramos; de $ 30,001 a $ 40,000, 3 kilógramos; de $ 40,001 a $ 50,000, 4 kilógramos y de más de $ 50,000, 5 kilógramos.— Descargo a los que no hayan ganado $ 20,000 desde que corren, de 2 kilógramos por cada $ 5,000 o fracción menor ganados.— Descargo extra de 3 kilógramos a los nacidos en Chile que nunca hayan ganado un premio de $ 5,000 o más.— Entrada: $ 80 en dos cuotas: $ 30 el 11 de Noviembre de 1918 y $ 50 el Lunes anterior al día de la carrera.— Premios: $ 8,000 al 1.o, $ 800 al 2.o, $ 400 al 3.o y $ 800 al criador del ganador si éste es nacido en el país.

Domingo 2 de Marzo de 1919

Premio "EL ST. LEGER".— Carrera reglamentaria cerrada.— 3,000 metros.— Para productos de 3 años, nacidos desde el 1.o de Julio de 1915 hasta el 30 de Junio de 1916.— Peso: 56 kilógramos.— Entrada: $ 120 en cuotas.— Premios: $ 10,000 al 1.o, $ 1,000 al 2.o y $ 500 al 3.o

Domingo 9 de Marzo de 1919

Premio "EL ESTRENO".— Carrera reglamentaria cerrada.— 1,300 metros.— Para productos de 2 años, nacidos desde el 1.o de Julio de 1916 hasta el 30 de Junio de 1917.— Peso: 54 kilógramos.— Entrada: $ 150 en cuotas.— Premios: $ 15,000 al 1.o, $ 1,500 al 2.o, $ 750 al 3.o y $ 1,500 al criador del ganador si es nacido en el país.— Cada producto que corra pagará una cuota extraordinaria de $ 300, cuyo total se distribuirá como sigue: 50 o|o al 1.o, 30 o|o al 2.o y 20 o|o al 3.o

Domingo 16 de Marzo de 1919

Premio "VIÑA DEL MAR".— Carrera clásica cerrada.— 2,400 metros. —Para productos de 3 y 4 años de todo país, nacidos desde el 1.o de Agosto de 1914 hasta el 31 de Julio de 1915 y desde el 1.o de Julio de 1915 hasta el 30 de Junio de 1916.— Peso: los de 3 años 54 kilógramos; los de 4 años, 59 kilógramos.— Recargo de 3 kilógramos a los nacidos fuera del país.— Entrada: $ 150 en cuotas.— Premios: $ 15,000 al 1.o, $ 1,500 al 2.o y $ 750 al 3.o

Domingo 23 de Marzo de 1919

Premio "JOSE RAMON ECHEVERRIA" (ntes "TUNICA").— Carrera clásica.— 1,000 metros.— Para 2 y 3 años.— Peso: 2 años, 50 kilógramos; 3 años, 62 kilógramos.— Entrada: $ 50 en dos cuotas, $ 20 el 11 de Noviembre de 1918 y $ 30 el Lunes anterior al día de la carrera.— Premios: $ 5,000 al 1.o, $ 500 al 2.o, $ 250 al 3.o y $ 500 al criador del ganador si éste es nacido en el país.

Domingo 30 de Marzo de 1919

Premio "JUAN MATTHEWS".— Carrera clásica.— 2,600 metros.— Handicap libre.— Para caballos que hayan llegado placé en carreras de más de 1,600 metros en la actual temporada.— Los pesos se publicarán el Lunes anterior al día de la carrera en la Secretaría, a las 16 horas y las inscripciones, que significarán aceptación del peso, se abrirán el Martes anterior al día de la carrera, a la misma hora.— Entrada: $ 100.— Premios: $ 8,000 al 1.o, $ 800 al 2.o, $ 400 al 3.o y $ 800 al criador del ganador si éste es nacido en el país.

PROPIEDAD RAIZ

Situada Avenida General Velásquez esquina Sucre, con cinco casitas de renta y extenso sitio especial para establecer cualquiera industria o depósitos de mercaderías, estando situada a pocos minutos de la estación Alameda.

Precio conveniente. Dirigirse:

CALLE SANTA LUCIA 328
S. VACAREZZA
O A VALPARAISO, CASILLA 337
LUIS LUXARDO Y CIA.

18-j

SOCIABILIDAD OBRERA

La carestía de la vida

El meeting de ayer patrocinado por el Partido Obrero Socialista.

El Comité Pro Abaratamiento de los Artículos de Consumo se reunirá hoy

Continúa preocupando en forma atenta a la clase trabajadora la solución del problema del abaratamiento de los artículos de consumo.

A las 10 1|2 horas se reunió ayer un buen número de obreros en la Avenida Matta para considerar este asunto. Este movimiento lo encabeza el Partido Obrero Socialista. Varios oradores usaron de la palabra y propusieron la adopción de diversas medidas para llegar al ideal deseado.

La sesión de hoy

Hoy, a las 19 horas (7 P. M.), se reunirán nuevamente el Comité Pro Abaratamiento de los Artículos de Consumo que se ha formado a iniciativa del Consejo Federal N.o 1 de la Federación Obrera de Chile.

El plan de trabajo es el siguiente:

1.o Liberación de derechos a la internación del ganado argentino.
2.o Privación de la exportación de los cereales y artículos alimenticios.
3.o Liberación de los azúcares, arroz y otros del extranjero.
4.o Un estudio sobre legumbres.
5.o Reglamentación de Mercados.
6.o Medios de transportes por los Ferrocarriles.
7.o Cooperativas.
8.o Pesca libre y abolición de las concesiones pesqueras.
9.o Modificar el régimen tributario durante la época de guerra.
10. Beneficio de animales menores de tres años, proyecto presentado por el Ejecutivo.
11. Abaratamiento de los arriendos.

Centro Obrero Chile Argentina

Se hace entrega solemne de un diploma a don Nicasio Retamales

Como lo anunciamos, anteayer a las 21 horas (9 P. M.), se llevó a efecto en el Centro Obrero Chile-Argentina la manifestación que los miembros de este centro ofrecían a su socio honorario, señor Nicasio Retamales.

En esta oportunidad, tal era el objeto de la fiesta, se hizo entrega a la persona nombrada de un diploma confeccionado con gusto y delicadeza.

Con tal motivo se le ofreció la fiesta, cuyo interesante programa se cumplió en todas sus partes, mereciendo entusiastas aplausos todos lo que tomaron parte en su desarrollo.

Al procederse a la entrega del diploma los asistentes hicieron objeto de diversas manifestaciones de simpatía al agraciado.

Finalmente se siguió un baile social, al cual concurrieron numerosas personas.

Federación de Resistencia de Zapateros y Aparadoras. — Cítase al personal de Antonio Ferrer Estrani para hoy 14 de Octubre, a las 18.30 horas (6.30 P. M.), para tratar asuntos de importancia.

Comité Abaratamiento Artículos Alimenticios.—Hoy, a las 19.30 horas (7.30 P. M.), se reune este comité.

Se ruega a las sociedades que aún no han enviado delegados lo hagan pues en esta asamblea se elegirá mesa directiva.

Local de reunión, Bascuñán Guerrero 542 (Federación Obrera de Chile).

Sociedad Camilo Henríquez.—Mañana Martes 15, a las 20.30 horas (8.30 P. M.), se reune el gremio de suplementeros en San Francisco 180, para oir la cuenta del presidente, conocer del dinero que tiene la sociedad, fijar la fecha para elegir tesorero y otros proyectos en bien del gremio.

Centro Obrero de los Ferrocarriles de Chile. — Habiéndose efectuado el sorteo pro-pago de la casa social el Domingo 6 del presente, a las 10 horas, dió el siguiente resultado:

Favorecidos:

N.o 123 Con un corte de pantalón, del señor Trifón Araneda.
N.o 280 Con un deloj despertador, el señor Juan B. Dagnino.
N.o 937 Con una navaja de afeitar, el señor Ramón Merino.
N.o 30 Con un paraguas, el señor Alberto Ruiz.
N.o 577 Con una cigarrera, el señor Ernesto Toro.
N.o 904 Con un par sábanas de hilo, el señor Gregorio 2.o Merino.
N.o 300 Con un florero, el señor Vicente Adrián.
N.o 585 Con un par rositas, el señor Jorge E. Moreno.
N.o 172 Con una mesita de centro, el señor Isaías Rivero.
N.o 140 Con una lámpara, el señor José Serey.
N.o 817 Con un anillo de señora, el Comité Pro - Reclamación.
N.o 152 Con media docena de calcetines, el señor Enrique Toro.
N.o 504 Con un juego lavatorio, el señor José Angulo.
N.o 241 Con un par camisas de hombre, el señor Juan A. Mella.
N.o 881 Con una guitarra, la Sociedad Fábrica y Maestranza del Ejército.
N.o 852 Con un anillo de hombre, el señor Luis Paredes.
N.o 802 Con un prendedor de corbata, el señor Manuel Marín.
N.o 177 Con 1|2 docena pañuelos de hilo, el señor Humberto Montecino.
N.o 302 Con el sitio, de valor de 1,000 pesos, la señorita Sara Jiménez.

Con motivo de haber quedado 250 números sin expenderse, hubo de suprimirse algunos premios.

Sociedad Igualdad y Trabajo.—Sesión de directorio, celebrada el 8 de Octubre.

Se tomaron los siguientes acuerdos:

1.o Nombrar delegados ante el comité pro abaratamiento de los artículos de consumo, que patrocina el Consejo Federal N.o 1, a los señores Ernesto Orellana T. y Pedro Vera M.

2.o Ampliar el acuerdo anterior, a pedido de la comisión de escuela, en el sentido de que en vez de darle a los alumnos un té mensual, le sea dado quincenalmente.

3.o Mandarle a la señorita Raquel Bravo una nota de agradecimiento por las atenciones que tuvo para con el consocio don Luis A. Picón en el tiempo que éste estuvo enfermo.

4.o Comisionar al señor Orellana para que confeccione un presupuesto de los gastos que demandaría el arreglo del salón social.

Fueron aceptados como socios los señores Juan N. Opazo Varas, patrocinado por el secretario señor Rojas y don Luis A. Tobar, patrocinado por el señor Florindo Farías, prestando la promesa de estilo y recibiendo el diploma correspondiente.

Sociedad La Universal.—El Domingo último celebró sesión el directorio.

Después de leída y aprobada el acta de la sesión anterior, se pasó a la correspondencia, tratándose en esta hora, una nota de la Federación de Obreros de Imprenta, en la que solicitan de la nuestra relaciones de amistad. Se acordó contestar favorablemente esta nota.

Otra de la Empresa de Pompas Fúnebres La Unión, Maestranza 931, en la que acepta lo propuesto por nuestra sociedad en el sentido de prestar servicios funerarios a las familias de los asociados por el mismo valor que a la sociedad, es decir, por 95 pesos, para lo cual pueden los asociados solicitar de la secretaría un certificado a la institución.

Otra, en la que por ciertas circunstancias, hace renuncia del puesto de secretario de la Comisión de Fiestas don José M. Flores, acordándose a este respeto, no aceptársela.

Se aceptaron como socios a los señores Carlos A. Araya C. y Roberto Ayala M.

Se acordó agradecerle al señor Villarroel lo propuesto para un beneficio que se efectuará próximamente en el Teatro Imperial.

Lo mismo a los señores Elizondo y Retamal, por un obsequio hecho a la Sociedad.

Se acordaron ciertos gastos de secretaría.

Se nombran miembros de la Comisión de Fiestas a los señores Ayala, Villarroel y Gutiérrez.

También presentó la renuncia del puesto de tesorero de la Comisión de Fiestas, el director señor José Espinoza, la que acordó no aceptarla.

Se dió cuenta de haberse extendido órdenes médicas a los socios señores Palma, Fuentes, Benítez y Huerta.

Se aprueba la cuenta que dió el administrador de la casa sobre el arrendamiento del salón social, al Constitución F. C., para el 21 del presente.

MATADERO PUBLICO

Octubre 14 de 1918

Encierra para hoy:

	Vacunos	Ovejunos	Cerdos
Entrados	299	857	486
En vara	6		
Suma	305	837	486
Retirados vivos			
Total beneficiados	305	837	486

Cabros 6 Terneros 33

Octubre 13 de 1918

Precios de las carnes de ayer:

				kilo
Carne buey	1.a clase	$ 1.26	a	1.40
Id.	2.a „	1.30		1.35
Id.	3.a „	90		1.25
Carne novillo	1.a clase	1.34		1.36
Id.	2.a „	1.28		1.32
Id.	3.a „	95		1.22
Carne vaca	1.a clase	1.36		1.36
Id.	2.a „	1.30		1.34
Id.	3.a „	90		1.25
Carne cordero	1.a clase			1.40
Id.	2.a „	1.20		1.30
Id.	3.a „	80		1.00

REFORMA DE ESTATUTOS

Sociedad Fábrica Nacional de Vidrios

En Santiago de Chile, a veintiuno de Agosto de mil novecientos dieciocho ante mí, Luis Cousiño Talavera, Notario Abogado, y los testigos que al final se consignan compareció don Carlos Herrmann, ingeniero, domiciliado en la Avenida República número cuatrocientos noventa y ocho, en su carácter de vicepresidente de la SOCIEDAD FABRICA NACIONAL DE VIDRIOS y debidamente facultado para el otorgamiento de esta escritura, según se comprobará, mayor de edad, a quien conozco, y dijo: Que reduce a escritura pública la siguiente acta de junta general extraordinaria de Accionistas de la Sociedad Fábrica Nacional de Vidrios celebrada el día diez del presente mes, corriente de fojas doscientas dieciseis a fojas doscientas veintidós del libro de actas respectivo, que he tenido a la vista, y que dice: "Cuarta sesión de la junta general extraordinaria de accionistas de la Sociedad Fábrica Nacional de Vidrios en Agosto diez de mil novecientos dieciocho, bajo la presidencia del señor vice-presidente don Carlos Herrmann y estando representados diez mil setecientos diecinueve acciones por señores accionistas y apoderados que a continuación se expresan: Don Carlos Herrman, por sí trescientas veinticinco acciones; don Emilio Orrego Pardo, por sí ciento cinco acciones y en representación de doña Luisa Pardo de Orrego trescientas acciones y en representación de don Tage Bira, veinticinco acciones; don A. Víctor Riesco, por sí veinte acciones y en representación de don J. Santiago Riesco, doscientas acciones; don Ricardo Searle, por sí, cien acciones y en representación de la Compañía Cervecerías Unidas, cuatro mil seiscientas cincuenta acciones; don Juan Enrique Tocornal, por sí, cuatrocientas acciones y en representación de doña Teresa Edwards de Cars, trescientas veinticinco acciones y en representación de don Juan Antonio Orrego, ciento cincuenta acciones; don Nemorino Cotapos, por sí, ciento ochenta y ocho acciones y en representación de doña Margarita Bordes, diez acciones; don Jorge Marinot, por sí, doce acciones y en representación de don Leonidas Vial, trescientas acciones; don Javier Vial Solar, por sí, ciento cincuenta y seis acciones; don Roberto Guzmán Montt, por sí, cincuenta acciones y en representación de don Manuel E. Guzmán, setenta y cinco acciones y en representación de don Napoleón Peró setenta y cinco acciones y en representación de doña Dolores Vial de Hurtado, cincuenta acciones y en representación de doña Ana Hurtado Vial cincuenta acciones; don Armando Chiché, por sí, quince acciones y en representación de doña Carolina B. viuda de Ebner, trescientas acciones; don Roberto Marín Herrmann, por sí, ciento cincuenta acciones y en representación de don Carlos Marín Herrmann, ciento cincuenta acciones; don Julio Prá, por sí trescientas cincuenta acciones; don Alberto Prá, ciento trece acciones, representado por el señor Pedro E. Solís; don Roberto Lyon, por sí, ciento cincuenta acciones y en representación de don Carlos Cousiño quinientas sesenta y dos acciones; don Ricardo de Ferari Valdés, por sí, cincuenta acciones y en representación de don Felipe Parry Jones, cincuenta acciones y en representación de la sucesión César Vannini, setenta y cinco acciones; don César de la Lastra, por sí, doscientas acciones y en representación de don Eulogio Altamirano, cien acciones; el Banco Alemán Transatlántico, representado por su apoderado señor Franz Moulin, ciento treinta y siete acciones; don Maximiliano Ebner, por sí, ciento veinticinco acciones; don Jacinto Chiché, por sí, veinticinco acciones; don Mauricio Chiché, por sí, diez acciones; doña María Donoso de Aróstegui, representada por su esposo don Luis Aróstegui, doce acciones; don Leopoldo Valenzuela, por sí, doscientas veinte acciones; don Amadeo Heiremans, por sí, cien acciones, y en representación de don Guillermo Amunátegui, doscientas cincuenta acciones; doña Adela Donoso de Vial, representada por su esposo don Camilo Vial, nueve acciones. Total: diez mil setecientas diecinueve acciones. Los poderes quedan archivados en Secretaría. Esta reunión se ha celebrado en presencia del Notario Público don Luis Cousiño Talavera, para dar cumplimiento a lo establecido en el artículo cincuenta y cinco del Reglamento para las sociedades anónimas. El señor Vice-presidente manifiesta que esta reunión se verifica por haber existido una equivocación en la publicación de los avisos para la junta general extraordinaria anterior, de manera que siendo el objeto de esta reunión tratar sobre la adquisición de la Sociedad Manufactura de Vidrios y la reforma consiguiente de los estatutos, dando cumplimiento a los artículos cincuenta y tres y cincuenta y dos respectivamente, en que se contemplan estos puntos, se va a dar lectura a las condiciones en que se tiene acordado la adquisición de la Sociedad Manufactura de Vidrios, con el directorio de dicha Sociedad. El secretario da lectura a las siguientes condiciones: El Directorio propone a la junta general de accionistas el siguiente negocio en tramitación con la Sociedad Manufactura de Vidrios: Primero: Adquirir el activo y pasivo de dicha sociedad pagadero con cinco mil acciones que la Sociedad Fábrica Nacional de Vidrios emitirá, estimadas a doscientos pesos cada una.—Segundo: La Sociedad Manufactura de Vidrios denominada antes Fábrica de Botellas se formó en mil novecientos doce con un capital suscripto y pagado de un millón cincuenta mil pesos, dividido en acciones de cien pesos cada una. En Agosto de mil novecientos dieciseis se liquidó la Sociedad Fábrica de Botellas para constituir la nueva Sociedad Manufactura de Vidrios con un capital de un millón quinientos setenta y cinco mil pesos, dividido en cuarenta y cinco mil acciones de treinta y cinco pesos cada una totalmente suscriptas y pagadas. En esta nueva Sociedad la Fábrica de Botellas bajo su capital pagado a trescientos sesenta y siete mil quinientos pesos, recibiendo en pago el mismo número de acciones del valor nominal de treinta y cinco pesos cada una. La situación el veintiocho de Febrero era la siguiente: Activo, dos millones quinientos dieciocho mil setecientos ochenta y dos pesos doce centavos; Pasivo, ochocientos ochenta y cuatro mil quinientos cuarenta y ocho pesos trece centavos. Diferencia, un millón seiscientos treinta y cuatro mil doscientos treinta y tres pesos noventa y nueve céntavos, que, castigado en seiscientos treinta y cuatro mil doscientos treinta y tres pesos noventa y nueve centavos dará un saldo de un millón de pesos. Los productos elaborados, materias primas y deudores alcanzan para pagar las deudas, pero como sería perjudicial una realización rápida por la depreciación que sufrirían las mercaderías, se hace indispensable aumentar el capital en lo necesario a fin de cancelar las deudas y dejar el dinero suficiente para la explotación de las tres fábricas de que entraríamos a ser dueños.—Tercero: El aumento del capital a tres millones de pesos se propone por las siguientes razones: a) Para pagar a la Sociedad Manufactura de Vidrios cinco mil acciones de cien pesos cada una, quinientos mil pesos; b) Mil doscientas cincuenta acciones que se comprometen a suscribir los accionistas de dicha Sociedad a doscientos pesos cada una, pero de cien pesos pagados, ciento veinticinco mil pesos; c.) Dos mil acciones que se emitirán para enajenar, prefiriendo a los accionistas en la proporción de una acción por cada diez que posean, a doscientos pesos cada una, pero de cien pesos pagados, doscientos mil pesos. Total: ochocientos veinticinco mil pesos. Estas cantidades agregadas al capital de la Fábrica de San Diego, de un millón de pesos y al de la Fábrica de Rancagua, de trescientos setenta y cinco mil pesos, suman un total de dos millones doscientos mil pesos. (Suman un total de dos millones doscientos mil pesos) en que quedaría nuestro capital pagado. Las ocho mil acciones restantes para completar los tres millones solicitados solo se emitirán previo acuerdo de la junta general de accionistas cuando la fabricación de vidrio plano o el futuro ensanche del negocio lo requiera. Con las tres mil doscientas cincuenta acciones que se enajenarán se obtendrá una suma de seiscientos cincuenta mil pesos, cantidad que servirá para completar conjuntamente con la venta de productos elaborados el pago de las deudas de la Sociedad Manufactura de Vidrios y para disponer de mayor capital de explotación.—Cuarto: La Fábrica de la Sociedad Manufactura de Vidrios será recibida libre de todo contrato de arrendamiento de servicios.—Quinto: Demás parece demostrar las ventajas que esta negociación traería, pudiéndose desde luego anotar la unificación de precios (pudiéndose desde luego anotar la unifica), de venta de mercaderías, de compra de materias primas de jornales de obreros, etc.—Sexto: La fusión se consideraría hecha a contar desde el primero de Julio, basándose en los datos al veintiocho de Febrero, que son los consignados en el párrafo segundo. Quiero decir esto que, en ningún caso tendrá variación la diferencia entre el activo y pasivo de que ya se ha hecho mención. El señor Presidente ofrece la palabra. No habiendo observaciones, fueron aprobadas por unanimidad las bases del negocio. En seguida se dió lectura a las siguientes reformas propuestas en los artículos dos, cinco, veintisiete, veintinueve, treinta y cuatro, treinta y siete letra h, y cincuenta y siete de los estatutos, supresión del artículo siete y cambio correlativo en la numeración posterior y quedaron aprobados por unanimidad en la forma propuesta, o sea la siguiente: Artículo segundo: La sociedad tiene por objeto: a) La explotación de la Fábrica Nacional de Vidrios instalada por los señores Cotapos y Benaglia y de las demás fábricas adquiridas o que puedan adquirirse en el futuro.—Artículo quinto: El capital de la Sociedad es de tres millones de pesos dividido en treinta mil acciones de cien pesos cada una y de las cuales no quedan emitidas por ahora sino veintidós mil. Las ocho mil acciones restantes podrán ser emitidas por la junta general de accionistas, la que determinará la época y firma de pago de ellas, debiendo ser sometido el acuerdo a la aprobación del Supremo Gobierno.—Artículo séptimo: Se acordó suprimir este artículo y efectuar después de aprobada esta reforma el cambio correlativo en la numeración posterior de los artículos.—Artículo veintisiete: La Sociedad será administrada por un Consejo compuesto de siete miembros y del Gerente, que hará las veces de secretario.—Artículo veintinueve: El Consejo se renovará por parcialidades de tres consejeros el primer año y los otros cuatros al año siguiente y así sucesivamente. Los Consejeros pueden ser reelegidos indefinidamente.—Artículo treinta y cuatro: Para formar quorum se requiere la presencia de cuatro consejeros a lo menos y para que haya acuerdo se necesita mayoría de votos. En caso de empate decidirá el Presidente.— Artículo cincuenta y siete: Las treinta mil acciones del capital social se distribuirán en la forma siguiente: trece mil setecientas cincuenta acciones que corresponden a los actuales accionistas: cinco mil acciones que se entregarán a los accionistas de la Sociedad Manufactura de Vidrios como precio del activo y pasivo de la Sociedad, en cumplimiento del contrato aprobado por la junta general de accionistas de esta misma fecha, mil doscientas cincuenta acciones que los accionistas de la Sociedad Manufactura de Vidrios se comprometen a suscribir avaluadas en doscientos pesos cada una; dos mil acciones que se emitirán para enajenarlas dando preferencia a los accionistas, es decir, dándoles opción para adquirir una acción por cada diez que posean al precio de doscientos pesos cada una y ocho mil acciones que se emitirán cuando la marcha futura del negocio lo requiera. Total, treinta mil acciones. Se acordó además, facultar al señor vice-presidente don Carlos Herrmann para reducir a escritura pública el acta de la presente sesión y firmarla en representación de la Sociedad. Se acordó facultar a don Nemorino Cotapos para que por sí o por apoderado practique las gestiones conducentes a obtener la aprobación gubernativa de estas reformas y para aceptar, de acuerdo con el Consejo, las modificaciones o aclaraciones a ellas que el Supremo Gobierno tuviera a bien exigir. En caso de que el Gobierno propusiera modificaciones, estas serían reducidas a escritura pública quedando facultado el Presidente para firmarla en representación de la Sociedad. El señor Presidente pidió que se acordara hacer todos los trámites y cumplir todos los acuerdos tomados sin esperar la aprobación del acta y fué aprobada su indicación por unanimidad. No habiendo otro asunto que tratar, se levantó la sesión. Firmando ante m.—Carlos Herrmann.—Nemorino Cotapos.—Luis Cousiño, notario."—El nombramiento de vice-presidente de don Carlos Herrmann se acredita con el acta de la sesión del directorio de la Sociedad Fábrica Nacional de Vidrios celebrada el veinticinco de Agosto de mil novecientos diecisiete corriente a fojas ciento cuarenta y dos del libro de actas respectivo que he tenido a la vista. En comprobante firma con los testigos don Luis Ernesto Covarrubias y don Ernesto V. Fontaine. —Dí copia, pagándose en ella tres mil doscientos cincuenta pesos por impuestos.—Doy fe.—Carlos Herrmann.—Ernesto Covarrubias.—Ernesto V. Fontaine.—Ante mí, Luis Cousiño, notario.

REPUBLICA DE CHILE.— MINISTERIO de Hacienda.—Santiago, 4 de Octubre de 1918.—Hoy se decretó lo que sigue: N.o 2510.—Vista la solicitud que precede de don Nemorino Cotapos, por la Sociedad Anónima denominada "Fábrica Nacional de Vidrios", en la que pide se aprueben las reformas introducidas en los Estatutos de dicha Sociedad, que constan de la escritura pública que se acompaña, otorgada en Santiago el 21 de Agosto último, ante el notario don Luis Cousiño y que consisten principalmente en elevar el capital a la suma de tres millones de pesos ($ 3.000.000).

Teniendo presente lo informado por el Consejo de Defensa Fiscal y visto lo dispuesto en el art. 427 del Código de Comercio, decreto:

1.o Apruébanse las reformas introducidas en los Estatutos de la Sociedad Anónima denominada "Fábrica Nacional de Vidrios", que constan de la escritura pública que se acompaña, otorgada en Santiago el 21 de Agosto último ante el notario don Luis Cousiño.

2.o Dése cumplimiento a lo prescripto en el art. 449 del Código de Comercio.

Tómese razón, comuníquese, publíquese e insértese en el Boletín de las Leyes y Decretos del Gobierno.—**Sanfuentes.—L. Aníbal Barrios.**—Lo que trascribo a usted para conocimiento. —Dios guarde á US.—**Gustavo Ibáñez.**

5d-14-j

EL DEPARTAMENTO DE AVISOS
TELEFONO 3113
Atiende de las 9 h. a las 22 h.
(Hora antigua: 9 A. M. a 10 P. M.)

AVISOS ECONOMICOS

Descuentos: De 5 a 10 publicaciones seguidas, 5% – De 11 a 20, 10% – De 21 a 30, 15%

TARIFA
AVISOS ECONOMICOS
Cada palabra (mínimum 6 palabras por aviso) $ 0.05

AVISOS DE BOMBAS

1.a COMPAÑIA DE BOMBEROS.— Bomba Santiago "Deber y Constancia".—De orden del directorio cito a la Compañía a reunión ordinaria para el Martes 15, a las 21.30.—R. Montt, secretario.

5.a COMPAÑIA DE BOMBEROS Bomba Arturo Prat.—Cito a la Compañía a reunión ordinaria para el Lunes 14 del presente, a las 18.30 (6.30 P. M.) Renuncias del maquinista 1.o, ayudante y secretario y elecciones a que hubiere lugar.—El Secretario.

7.eme COMPAGNIE DE POMPIERS "Honeurs et Patrie".—Reunion générale extraordinaire pour le Lundi 14 courant a 21 h. Ordre du jour: démission du Directeur et affaires divers.—Le secretaire.

3.a COMPAÑIA DE BOMBEROS. —Cito a la Compañía a reunión ordinaria para el Lunes 14 del presente, a las 21.30 (9.30 P. M.)—El secretario.

10.a COMPAÑIA DE BOMBEROS. —De orden superior cito a la compañía a reunión para hoy Lunes 14, a las 21.30 horas. Orden del día: renuncia del director, elecciones a que haya lugar, elección de teniente 2.o, admisión de voluntarios, balance trimestral y otros asuntos.—El secretario.

Avisos Económicos

PAPAS SANAS DESDE MEDIO saco vende. Echaurren 342.

SEMILLAS PAPAS CAZUELA DE graneros, vendo Echaurren 342. x-8935-14-j

TRANSMISION DESCANSOS AUtomáticos correas pelo camello, poleas tecle dos toneladas, máquina para tapar botellas, vigornia eje, sierras circulares, chuzos, vigas U y T vendo, Serrano 44. x-8936-14-j

VENDO CARRETELA Y CAMION con arneses. Ladrillos refractarios de fuego. Planchas de fierro liso. Estanque 800 litros. Hejes de carreta. Mapocho 2309. x-8929-15-j

LATAS VIEJAS, SUNCHOS Y desperdicios de latas de todas clases se compran pagando buenos precios. Calle Esperanza 1335 y San Francisco 2256. x-8932-11-j

REMATE VOLUNTARIO. EL 22 de Octubre a las 15 en el primer juzgado se venderá la casa de Sotomayor 685 frente a la plaza de Yungay, construcción sólida, moderna. Por el mínimun de $ 40.000 pagadero mitad al contado y el resto a 6 meses con el 8% de interés. x-8883--9-j

65. PENSION CON PIEZA. NAtaniel 243. x-8931--4-j

SEÑORITA PARA OFICINA QUE sepa redactar y escritura a máquina se precisa. Empresa Blaya Bandera 136. x-8934-j

OCUPACIONES

SE NECESITAN EMPLEADOS

NECESITO CARPINTEROS MUEblistas. San Diego 262. x-8903-15-j

NECESITO COBRADORES Y vendedores casa semanal. San Diego 262. x-8904-15-j

FARMACEUTICO O FARMAcéutica, necesito. Cueto 541. x-8901-18-j

APRENDIZ CARPINTERO NEcesito. Vaciador de navajas de afeitar. Plaza Almagro. x-8900-14-j

LAVANDERIA FRANCESA, NAtaniel 210, necesita camiseras, posticeras, lavanderas.— X-8875-15-J

EMPLEADA PARA PIEZAS NEcesita familia extranjera. Molina 50. x-8925-14-j

COMPRO
Dos Centrífugas
Dirijirse:
CASILLA 1463
14-j

PASTOS
de primera clase, seco, primero y segundo corte, por carretonadas y al detalle, vende a precios especiales para comerciantes,
BODEGA JUAN ANTILLO
SAN PABLO 3160
Teléfonos:
Inglés 34 (Yungay)
Nacional 223
16-J

SE NECESITA UN COMPOSTUrero, un pantalonero y tres vestoneros, para Sastrería Sewell. Tratar: Compañía 1286.— X-8873-14-J

SE NECESITAN CAMISERAS Y posticeras Bella Vista 559. x-8892-15-j

VULCANIZADOR COMPETENTE se necesita: Delicias 1223. x-8925-14-j

FABRICA DE CALZADO, ARMAdor para máquina "Blake" o "Goodear", necesítase en Gálvez 1043. x-8805-15-j

NECESITO SEÑORA O SEÑORIta que sepa piano, para tocar en sociedad. Tratar en Federico Scott No. 18. x-8822-14-j

COCINERA CON RECOMENDAciones necesítase en Avenida España No. 334. 18-j

TALLISTA COMPETENTE NEcesita la fábrica de muebles "El Arte", Av. Las Quintas 80. x-8856-14-j

ARBORICULTOR. — NECESITO un buen jardinero para hacerse cargo de una importante plantación de árboles frutales, cerca de Santiago. Dirigirse por escrito, indicando referencias a la casilla 4 Santiago. x-8843-16-j.

OCUPACIONES

OFRECEN SUS SERVICIOS

COBRADOR EXTRANJERO ofrécese casas mayoristas. Referencias y fianza. A. A., Huérfanos 807. x-8871-14-j.

PROPIEDADES

(COMPRA-VENTA)

VENDO CON FACILIDADES DE pago o permuto por propiedad en Santiago, aunque tenga gravámen, Cité nuevo con casa-habitación, arboleda, verlo y tratar: Edison 4374. x-8780-18-j.

SI USTED DESEA ECONOMIZAR en médico y botica y gozar de perfecta salud, no olvide que la región mejor es la de Ñuñoa, por su vegetación exuberante, su aire puro al través de arboledas y jardines, su situación topográfica a considerable altura y con dos desniveles que no permiten aguas detenidas y pútridas, y por muchas otras condiciones higiénicas, de las cuales no es la menos atendible su agua potable, que viene directamente de la fuente de Ramón. Ese clima no tiene igual para las personas de avanzada edad y para los niños; para las damas nerviosas y en general para los intelectuales de cerebro fatigado por el exceso de trabajo. Fácilmente puede usted hacerse dueño de una propiedad en Ñuñoa, ocurriendo a la oficina que hay allí en Avenida Chile y España 84, a media cuadra de la Avenida Irarrázaval, y que le vende en diversas avenidas, especialmente en Gran Avenida Ñuñoa, a Macul y en Avenida Irarrázaval, a precios bajos y con muchas facilidades de pago. 14-J

COMERCIO E INDUSTRIAS

¡NOVIOS! ARGOLLAS ORO 14 y 18, desde veinticinco par. Garantía absoluta. Bascuñán 17. x-8911-15-j

LAS RASTRAS KLEIN REFORzadas y clavos todo de acero son eternas. 14-j

RASTRAS KLEIN REFORZADAS son lo mejor, clavos acero. Unión Americana 242. 14-j

FIERRO FUNDIDO COMPRASE grandes y pequeñas partidas. Unión Americana 242. x-8910-14-j

AL LADO CORREO 3, SAN DIEgo 991, encontrará Ud., gran surtido tubos, mechas y quemadores para lámparas; frascos alcuza importados y nacionales; anafes a 1.20; platos desde un peso y la mar de artículos necesarios en su casa. Visítenos. -15-j

SEÑORITAS: HAGO Y TRANSformo sombreros. Vendo sombreros baratos. Olivos 950. x-8907-15-j

LABORATORIO DENTAL.—DENtadura artificial, planchas $ 20; dentaduras fijas, $ 30; dientes oro $ 10; trabajos rápidos garantidos. M. Vilos, Monjitas 360. x-8296-30-j

ANTIGUA CASA HEMETTE COcinas económicas, útiles y accesorios. Carmen 315. x-7687-15-j.

SOMBREROS, GRAN SURTIDO en novedades de verano. Hechuras, transformaciones y confecciones de fantasía para estudiantes. Libertad 180. — X-8387-15-J

TECHO AMERICANO ACANALAdo, $ 3.00 plancha. Aróstegui. Yaneti. Santiago, Manuel Rodríguez 854. x-8495-2-k

VENDO OFICINA CENTRAL CON programa de trabajo espléndido, ganar mucho dinero. C. U. Casilla 3470. x-8830-16-j.

YEPEZ HERMANOS - Sastres diplomados en París y Londres

Participan al distinguido público y muy especialmente a la juventud elegante, que deseosos de hacer conocer las últimas novedades de la **MODA** traídas de **LONDRES** por nuestro socio, venderemos los **TRAJES**, con casimires de **LANA** y **SEDA**, importados directamente por nuestra casa, a los siguientes precios: Traje de vestón, forro de seda, $ 200; Id. id., forro de **lana, $ 180; Pantalones de fantasía, $ 65.**

GABARDINAS, ULTIMA NOVEDAD, PARA TRAJES DE SPORT

Visite Ud. nuestra Casa y será muy bien atendido.

ESTADO 14 AL 18

LA RIOJANA

Ofrece en su nuevo local:

ESTADO 64 - 72

el surtido más completo en plaza de **ALFOMBRAS** de una pieza, **TRIPES, GUARDAS, LINOLEUMS, YUTOS y MOHARES** a **PRECIOS SIN COMPETENCIA.**

TIMBRES DE GOMA

FABRICA DE GRABADOS
Luis Mandujano Tobar
SAN DIEGO 51, CERCA DE ALAMEDA

Octubre 14
San Calixto
CAMBIO
Banc. 13 7/32 | Com. 13 9/32
ORO: 45.00
Equivalencias del Cambio

1 £ vale	18.15.60
1 Franco	0.69.80
1 Dólar	3.85
1 Peseta	0.81.73
N. Argentino	1.73½

$ 250 SE ARRIENDA CASA

EN ALTOS, EN CALLE TOESCA CASI ESQUINA DE EJERCITO, CONSTA DE 9 HABITACIONES Y DEPENDENCIAS

GALERIA ALESSANDRI 29

AUTOMOVILES «SINGER»

AFAMADA MARCA AMERICANA DE PRIMERA CATEGORIA EN LOS EE. UU., ELEGANTES, RESISTENTES, PODEROSOS

90 H. P. - 6 cilindros

IMPORTADORES:

Sociedad de Maestranza y Galvanización

SERRANO 205, VALPARAISO. - FABRICA EN CALETA ABARCA, VIÑA DEL MAR

Esta Sociedad cuenta con los talleres y garage más grandes en Chile.

Se exhiben: Exposición de Automóviles y Aeroplanos y Catoretti & Co., Ahumada 281.

MARMOLERIA SALCEDO, LA más conveniente. Seminario 594. Teléfono Santa Elena 28. 31-j.

FABRICA DE CARPAS, TELOnes. Se hacen cortinas para almacenes, carpas de campaña, cortinas para patios y galerías, hamacas, almofrees, etc. Manuel Rodríguez 117. Tomás Novak. — 31-1

NI POR CENTENARES, NI POR miles, ni por centenares de miles, sino por millones caen las moscas, con el mata-moscas "Muki". Venden boticas y almacenes, 20 centavos. Muki Co., Santiago, Casilla 221. — X-872-9-K

COMPRA-VENTA

DE MUEBLES Y OBJETOS VARIOS

MOTOR ELECTRICO DE 8 A 12 H. P. compro. Casilla 3504. x-8916-14-j

10 ESTANQUES DE FIERRO, importados, de 10,000 litros cada uno, abiertos arriba, en buen estado ofrecemos. Carstens y Gleisner. Est. Retiro. 15-j

FIESTAS. — FAROLES DE PApel vende Arturo Prat 1579. x-8014-15-j

NEGOCIO ABARROTES COMpro, y casita. Casilla 118. x-8517-18-j

ARRIENDOS

NECESITO CASA CENTRAL 10 departamentos fuera dependencia. Págase $ 250 a $ 300. Dirigirse: Prat 165 A. B. x-8827-14-j.

ARRIENDASE OFICINAS, AGUStinas No. 1352. x-8796-18-j

DEPARTAMENTO BAJO DOS piezas con pensión arriendo. Echaurren 270. 8836-16-j.

ARRIENDO 250 COMODA CASA recién refaccionada, Serrano 647, todo servicio, verla 9-12. x-8912-14-j

ARRIENDASE CASA CENTRAL, Arturo Prat 287. Canon $ 300. Verla 2 a 4. Tratar: Santo Domingo 1318. x-8893-15-j

ARRIENDANSE TRES LOCALES Mapocho, próximo 21 de Mayo, Moneda 2347. x-8889-14-j

SE ARRIENDA CASA ESQUINA, Maule N.o 736. — X-8874-14-J

INSTRUCCION

INGLES: CURSOS RAPIDOS diurnos, nocturnos, $ 10 mensuales. Informaciones: casilla 2053. x-8852-17-j

ENGLISH, FRENCH, ITALIAN, Spanish, quickly Taught.— Instituto de Idiomas.—Adquisición rápida y científica de las lenguas. Solicite lecciones gratuitas de ensayo. Especialidad cursos rápidos para viajar.— Berlitz System. Teléfono Inglés 50. Moneda 782. x-8860-23-j

DETECTIVES. CURSO POR COrrespondencia, pida prospectos. Escuela Policial. Chillán. 25-j

LECCIONES EN INGLES SISTEma rápido por profesor competente. J. B. Casilla 81 d. x-8846-16-j.

MEDICINA

INYECCIONES DE TODA ESPEcie y aplicaciones de Neosalvarsan Precios módicos. Botica Portal Mac-Clure esq. Merced. Plaza de Armas. 22-j

ELECTRICIDAD MEDICA Y MAsaje científico con éxito sorprendente. Aplicaciones por profesional competente con estudios en Estados Unidos. Ahumada 56. x-8829-16-j.

¿QUEREIS SER LA MAS HERmosa? Usad la incomparable leche de almendras de Werck. Esta leche es sorprendente para atercIopelar y rejuvenecer el cútis. Daube, Droguería Francesa, y principales boticas de la República. 5-k.

PENSIONES

PENSION SANA OFRECE, CASA de familia. Rosas 1267. x-8455-21-j

PROPUESTAS

DIRECCION GENERAL DE Obras Públicas. — Pídense propuestas para los trabajos de terminación del ensanche y obras de alcantarillado del Liceo de Hombres de Chillán, las que se abrirán el 14 del presente mes a las 15 horas (3 P. M.), en la Inspección de Arquitectura, donde pueden consultarse los antecedentes.—Santiago, 3 de Octubre de 1918.—**El Secretario General.**

DIRECCION GENERAL DE Obras Públicas.—Pídense propuestas públicas para la construcción de una escuela rural tipo 160 alumnos en el fundo Santa Rosa de Apoquindo, las que se abrirán el 14 del presente mes a las 15 horas en la Inspección de Arquitectura, donde se pueden consultar los antecedentes.—Santiago, 1.o de Octubre de 1918.—**El Secretario General.** 14-j

DIRECCION GENERAL DE Obras Públicas. — Pídense propuestas públicas para los trabajos de techumbre del Pabellón Administración de la Biblioteca Nacional, las que se abrirán el 5 de Noviembre próximo, a las 15 horas en la Inspección de Arquitectura, donde pueden consultarse los antecedentes. Llámase la atención de los interesados a las cláusulas estipuladas en las bases.
Santiago, 8 de Octubre de 1918. — El Secretario General. 24-j

DIRECCION GENERAL DE Obras Públicas. — Pídense propuestas públicas para la construcción del grupo escolar "Joaquín Prieto", ubicado en la Avenida Penitenciaría de esta ciudad, las que se abrirán el 29 del presente mes, a las 15 horas en la Inspección de Arquitectura, donde pueden consultarse los antecedentes.
Santiago, 8 de Octubre de 1918. — El Secretario General. 24-j

MINISTERIO DE GUERRA. — Propuestas.— Se piden propuestas públicas para suministrar a la Fábrica de Calzado los siguientes artículos: 10,000. Diez mil metros cuadrados de cueros para zapatones; 1,500. Milquinientos metros cuadrados de cueros para polainas; y 25,000. Veinticinco mil kilógramos de suelas. Las propuestas se abrirán el día 29 del presente mes, a las 15 horas, en Santiago, ante el Jefe del Departamento Administrativo, y en la misma fecha en Valdivia ante el Comandante en Jefe de la IV División. Bases y demás antecedentes pueden consultarse en la Oficina General de Vestuario y Equipo (Santo Domingo N.o 3317).—**El Jefe del Departamento Administrativo.** 29-j

PROPUESTAS.— PIDENSE PROpuestas públicas para las obras de alcantarillado y trabajos de albañilería del Liceo de Hombres de Talca, las que se abrirán el Viernes 18 del presente mes a las 15 horas en la Inspección de Arquitectura donde pueden consultarse los antecedentes. Santiago 5 de Octubre de 1918.— El Secretario General. 17-j.

PIDENSE PROPUESTAS PUBLIcas para los trabajos de reparaciones de los Polvorines del Alto del Puerto, las que se abrirán el Lunes 21, a las 15 horas en la Inspección General de Arquitectura donde pueden consultarse los antecedentes. Santiago, 9 de Octubre de 1918. —El secretario general. 21-j.

JUDICIALES

POSESION EFECTIVA.— A DOÑA Inés Lavín de Cruz, don Carlos Federico, don Oscar Luis, don Hernán Federico, don Luis Alberto, doña Adriana Inés y don Federico Cruz Lavín se les ha concedido la posesión efectiva de la herencia de don Federico Cruz Fuenzalida (Monjitas 719) por auto fecha de ayer del señor Juez Letrado don Francsico Rodríguez, secretaría del señor Covarrubias.—Octubre 9 de 1918.

POSESION EFECTIVA.— A DOÑA Ana Micaela Ureta de Gumucio, doña María Mercedes Ureta v. de Morales, doña María Teresa Ureta v. de Ureta, don Abraham Ureta, don Mariano y don Almanzor Ureta Cienfuegos y a la sucesión de don Arturo Ureta, compuesta de don Guillermo, don Rafael y doña Angelina Ureta Santos; don Enrique, doña Corina, doña Sara, doña Josefina y doña Marta Ureta Lillo se les ha concedido la posesión provisoria de los biens del presunto muerto don Alejandro Ureta y Ureta, por auto de 26 de Septiembre último del señor Juez Letrado don Alejandro A. Fuenzalida, secretaría del señor Guzmán.—Octubre 10 de 1918.

POSESION EFECTIVA.— A DOÑA Mercedes Maturana Argomedo v. de Forlivessi se le ha concedido la posesión efectiva de los bienes de don Manuel B. Furlivessi (Maipú) por auto de 3 de Agosto último del señor Juez Letrado don F. Rodríguez R., secretaría del señor Covarrubias. —Octubre 11 de 1918.

POSESION EFECTIVA.— A DOÑA María Mercedes Fábres se le ha concedido la posesión efectiva de la herencia de don Ventura del Tránsito Guajardo Parra (Chacabuco 50), por auto de 27 de Septiembre último del señor Juez Letrado don Isaac Givovich, secretaría del señor Lira. —Octubre 7 de 1918.

POSESION EFECTIVA.— A DOÑA Judith Navarro v. de Villarroel, doña Sara, don Abraham, don Enrique y don Alberto Villarroel Fuenzalida y a don Carlos Esch Villarroel se les ha concedido la posesión efectiva de los bienes de don Rafael Villarroel Fuenzalida (Maestranza 270) por auto de 9 de Septiembre último del señor Juez Letrado don F. Rodríguez R., secretaría del señor Covarrubias.—Octubre 9 de 1918.

POSESION EFECTIVA. — A DON J. Agustín Andraca se le ha concedido la posesión efectiva de la herencia de doña Eloísa Zorrilla v. de Cruchaga (Av. Pedro de Valdivia 175) por auto de 4 del actual del señor Juez Letrado don A. Fuenzalida, secretaría del señor Alfonso. —Octubre 10 de 1918.

POSESION EFECTIVA. — A DON Felipe, don Miguel y doña Paz Fernández Yuste se les ha concedido la posesión efectiva de la herencia de don Miguel Fernández Alcaide (Aldunate 1495) por auto de 26 de Septiembre último del señor Juez Letrado don A. Fuenzalida, secretaría del señor Guzmán.— Octubre 8 de 1918.

POSESION EFECTIVA. — A DON Onofre Asalgado y a sus hijos don Onofre, don Eugenio, doña Delia, don Sergio y doña Valentina del Carmen Asalgado Salas se les ha concedido la posesión efectiva de la herencia de doña Rosario Salas Vilches (Quinta Normal 3305), por auto de 4 del actual del señor Juez Letrado don Isaac Givovich, secretaría del señor Lira.— Octubre 8 de 1918.

POSESION EFECTIVA. — A DON Roberto, don Alfredo y doña Mercedes Garretón de González, don Carlos y don Mario Morel Garretón, hijos de doña Elena Garretón Bravo, se les ha concedido la posesión efectiva de la herencia de doña Mercedes Bravo Vizcaya (Ahumada N.o...) por auto de 5 del actual del señor Juez Letrado don A. Fuenzalida, secretaría del señor Alfonso.—Octubre 10 de 1918.

POSESION EFECTIVA. — A DON Ignacio Teófilo Dupony y a sus hijos don Honorio, doña María Magdalena, don Gabriel Ferdinando, don Gastón y doña María Valentina Dupony Delord se les ha concedido la posesión efectiva de la herencia de doña Magdalena Delord Abadie (Miraflores 556) por auto de 2 de Septiembre último del señor Juez Letrado don A. Fuenzalida, secretaría del señor Guzmán.— Octubre 11 de 1918.

POSESION EFECTIVA. — A DON Alfredo R. Ugarte Triday se le ha concedido la posesión efectiva de la herencia de su hermano don Aníbal Ugarte Triday, por auto de 7 del actual del señor Juez Letrado don A. Fuenzalida, secretaría del señor Guzmán.—Octubre 10 de 1918.

CESION DE BIENES.—POR AUTO del 4.o Juzgado Civil de 10 del actual, se ha declarado en concurso voluntario a don Alberto Baeza E., domiciliado en Santo Domingo 422. Se nombró síndico provisional al abogado don Armando Guzmán y se señaló el día 7 de Noviembre próximo a las 14 1|2 (2 1|2 P. M.) para que tenga lugar la primera junta de acreedores.—El Síndico. x-8850-17-j

POSESION EFECTIVA. — A DON Guillermo Hoppin se le ha concedido la posesión efectiva de la herencia de don Jorge Hoppin (Av. General Velásquez), por auto de 2 del actual del señor Juez Letrado don A. Fuenzalida, secretaría del señor Alfonso. —Octubre 7 de 1918.

REMATE. — EN LA EJECUCION que sigue doña Hortensia Allende contra doña Margarita Salinas ante el 2.o Juzgado Civil de esta ciudad, por decreto de 26 de Septiembre último, se ordenó rematar los derechos que la ejecutada tiene en la propiedad embargada, Población San José de Ñuñoa, a dos cuadras de la Avenida Pedro de Valdivia, el día 14 de Octubre actual, a las catorce (2 P. M.) Mínimum: $ 1,000. El precio se pagará al contado. Más antecedentes en el expediente ejecutivo indicado.—El Secretario. x-883514-j

REMATE. — EL CATORCE DEL presente a las 15 horas se rematará ante el primer Juzgado Civil de Santiago la propiedad ubicada en Copiapó 338 de esta cindad, por el mínimum de $ 16,800. Más antecedentes en la secretaría del Juzgado nombrado. Juicio de Luciano López con Ramón Gómez. x-8773-14-j

NOTIFICACION Y REQUERIMIENto.—En la ejecución seguida por doña Ana Herrera Villela en contra de Carlos Gormaz, por cobro de pesos, se ha ordenado por el 4.o Juzgado Civil notificar por avisos en los diarios y requerir de pago por la cantidad de $ 5,675, intereses y costas, al deudor Gormaz. Depositario don Ignacio Fernández. N.o 19781.— El Secretario. x-8832-17-j

REMATE JUDICIAL. — DE ORden del Juzgado de la 24 Subdelegación rural se rematarán los bienes embargados a doña Salomé Jofré, el día 29 del presente a las dieciocho horas (6 P. M.) en la secretaría del Juzgado, Independencia N.o 1130. Se pueden ver.—El actuario.

QUIEBRA. — POR AUTO DE 7 DE Octubre actual, del señor Juez Letrado don Filidor Rodríguez, se ha declarado en quiebra a doña Anunziata Visani v. de Tarsetti, se ha nombrado síndico provisional a don Julio Ruiz Fernández y se ha fijado para la primera junta de acreedores el 6 de Noviembre próximo, a las trece horas.—César Covarrubias, secretario. x-8813-16-j

REMATE.— POR DECRETO DEL señor Juez del 1er. Juzgado Civil de esta ciudad de fecha 30 de Septiembre de 1918, se ha ordenado sacar a remate la propiedad N.o 1461 de la Avenida Independencia para el 28 de Octubre a las 15 horas. Mínimum la suma de $ 37.302. Bases y demás antecedentes Secretaría de este Juzgado, expediente Gálmes Hnos. con Bernardino Ayala.— El Secretario. x-8673-25-j

REMATE. — POR DECRETO DEL señor juez del 3er. Juzgado Civil de esta ciudad de fecha 2 de Octubre de 1918, se ha ordenado sacar a remate las propiedades Nums. 1859-1877 de la Avenida Independencia para el 4 de Noviembre próximo a las 15 horas 30 minutos. Mínimum la suma de $ 27,232.60 Bases y demás antecedentes, Secretaría de este Juzgado, expediente Gálmez Hnos. con Jesús Benitez v. de Romo.—El Secretario. x-8673-25-j

REMATE, — ANTE EL 2.o JUZGAdo Civil de Santiago, rematará el 23 de Octubre próximo, a las 14 horas, una propiedad ubicada en Valparaíso, cerro Yungay, Población Progreso, sitios número 148 y 149, manzana 6, por el mínimum de $ 1,111.11 al contado. Bases y antecedentes, juicio ejecutivo Kurtz con Labrech en dicho juzgado. x-8798-15-j

APERTURA DE SUCESION.—ANte el Compromisario don Maximiliano Roldán, Agustinas 1140, se está practicando la liquidación de la sociedad conyugal habida entre don Octavio Collet y doña Josefina Ganard y la partición de los bienes de esta última. Se da este aviso para los efectos legales.—Eudoro Guzmán, actuario. x-8842-14-j

INVENTARIO SOLEMNE. — CONforme con el decreto de fecha 10 del presente, dado por el señor juez del Tercer Juzgado Civil, de esta ciudad, procederé el 24 del actual, a las 16 horas, y en mi oficina, a practicar el inventario solemne de los bienes quedados por fallecimiento de doña María Luisa Soumastre de Gigogne.—Eudoro Guzmán, secretario. x-8844-21-j

EL 14 DEL PRESENTE, A LAS 15 horas, en el 4.o Juzgado Civil, secretaría José Alfonso, se verificará el remate de un sitio ubicado en la Chacra Clotilde, subdelegación 14 rural de este departamento. Mínimum: $ 3,380. Mas antecedentes en la Secretaría del Juzgado, juicio Espinola con Fariña. 8549.

INVENTARIO SOLEMNE. — EN cumplimiento a lo acordado por la sucesión de don Patricio Moreno Correa, en escritura ante mí de doce de Junio último y lo ordenado por el señor juez compromisario don Armando Quezada A., procederé a completar el Inventario de los bienes de la expresada sucesión el Jueves 17 del presente mes, a las 18 horas en Morandé N.o 432.—Santiago, Octubre 4 de 1918.—E. Altamirano, Notario. 15-j

TRANSFERENCIA. — POR EScritura pública de fecha 9 de Octubre, ante el notario don Mariano Melo, el señor Enrique Valiño ha transferido a los señores Pedro Villalobos y Manuel Herrera, la marca de fábrica de la bebida Sidra de Piña, la cual corre inscrita con el número 13048, con fecha 22 de Enero de 1915, en la Sociedad Nacional de Agricultura. X-8869-17-J

FOLLETIN

Los tres reyes del Oriente

Es la Nochebuena de 1916; una noche glacial, obscura y lúgubre sin villancicos ni serenatas, sin risas ni crótalos, sin panderetas ni albogues. En el silencio de la tierra triste sólo se escucha, de tarde en tarde, un zumbido lejano, un ronco tremor que se extiende con aciaga pesadumbre en el aire gélido y sonoro.

Por un camino, en la desierta llanura viene de Oriente, una caravana. Bajo el cielo adusto, huérfano de sus claros luminares, sólo se ven o se adivinan las siluetas: unos caballos vigorosos, unos dromedarios de robusta joroba, tres jinetes, unos bultos informes arrebozados en las tinieblas.

Llegando a cierto lugar donde se juntan otros caminos la caravana vacila y se detiene. El cielo parece de ébano; la tierra, de bronce; el aire, un afilado puñal; y es el silencio tan hondo, que se oye el latir del corazón en las entrañas.

Una luz, verde y cruda, rasga de súbito el horizonte lejano, cunde como una centella, se abre al modo de una rosa, y cae deshecha en lágrimas sobre el manto sombrío de la noche. A esta luz, siguen muchas semejantes, y a las luces, unos retumbos pavorosos que hacen temblar la tierra, y a los retumbos, el silencio otra vez.

Y, entonces, la caravana sigue su ruta en las tinieblas...

* * *

Un fuerte resplandor alumbra todo el cielo en Occidente; la llanura se tiñe de roja claridad; los ámbitos se pueblan de voces y tronidos. Es la guerra que cabalga en su negro corcel por los campos europeos; es la Muerte, que, en plena Navidad cristiana, viene a arrullar las cunas con el bárbaro son del hierro y de la pólvora, a encender sus infames hogueras en la noche, en la bendita Noche en que se dijo: "Gloria a Dios en las alturas y paz en la tierra a los hombres de buena voluntad..."

Y arden las casas de los hombres, como antorchas de Luzbel, bajo los rayos de la implacable artillería; a la luz de los incendios, pasan las muchedumbres de soldados con un fragor de tempestad. Son legiones innumerables de todas las razas y banderas: aquí, la cruz, allí la media luna, acá las lises, más allá las águilas y, juntos en la hueste, el casco y el turbante, el capote y el alquicel, los rostros de ébano y de nieve, todos estremecidos por la misma cólera infernal.

Y al paso de estas ciegas multitudes se abren los senos de la tierra, se conmueven las montañas, crujen los bosques, enrojecen los ríos, flamean los aires y caen las vidas de los hombres como las mieses al golpe de la hoz.

* * *

La caravana que venía de Oriente, para otra vez ante el desfile trágico. Rojas lenguas de fuego tiemblan al borde del camino. Una ciudad arde en la noche.

A su siniestro fulgor, se descubre la calidad y riqueza de los tres peregrinos viajeros.

Son tres Reyes. El uno es persa: venerable, la figura, verdes los ojos, la barba de nieve, majestuosa la actitud. Viste una túnica de púrpura y de oro; ciñe un alfanje con un topacio sobre el puño, y trae sobre la túnica un rico manto de armiño.

El otro Rey es árabe: tiene la barba negra y ensortijada, los labios gruesos, la nariz de fino dibujo, los ojos negros, grandes y hermosos, en figura de almendra. El sayo es bermejo, bordado con áureas labores; rojo también el turbante; preciosa la espada, con puño de oro y de rubíes; el manto azul.

Y el otro Rey, etíope. Es negra su tez como la endrina, pero elegante el cuerpo, y nobles las facciones, alta la frente, aguileña, la nariz, muy rojos, los labios, puntiaguda la barba, muy blancos los ojos y los dientes, rizo y menudo el cabello, como granos de pimienta. Ciñe un vestido blanco, de graciosos pliegues, y es nevada también la **xema** o toga que luce, con tornasoles de oro. Trae al cuello desnudo una sarta de corales, y a la cintura, en el verde tahalí, un cuchillo con el puño de oro y esmeraldas.

Vienen los tres Reyes en sendos caballos, negro, blanco y alazán. Síguelos larga servidumbre, con camellos y acémilas, y un carro, lleno de pródigos caudales.

* * *

Como en el ancho desierto, cuando sopla el simún, se levantan las arenas y, en espantosos torbellinos, giran ardientes, azotan el aire, obscurecen el sol y caen sobre las pobres caravanas que, unidas en un haz, esperan temblando hallar en las arenas sepultura, así, de pronto, una nube de soldados, hirviente y clamorosa, con ímpetus de simún, llega por trochas y veredas a la ciudad en llamas y cae sobre los tres Reyes peregrinos.

Cercados por la tropa, que ya husmea el regio botín, presa de un ejército alegre y victorioso, van, con mengua de su noble majestad, cautivos entre lanzas y fusiles, a las tiendas del vencedor.

El cual, un viejo adusto y orgulloso, de recios bigotes blancos, y envuelto en una capa gris, los recibe, sin grande cortesía, en su habitación de campaña, toda llena de planos y mapas de colores, erizados de banderitas y alfileres.

—¿Quiénes sois vosotros — dice arrogante el general — que así os atrevéis a pasar las líneas de batalla? ¿Ignoráis, acaso, que en estas líneas no puede, sin grave riesgo, entrar gente forastera y civil? ¿Quiénes sois vosotros, simples o traidores, que con tanta llaneza osáis venir con armas y mercancías a estos lugares prohibidos? ¿Qué documentos, qué razones abonan vuestra audacia? ¿Sabéis el castigo que aquí se inflige a los espías? Hablad pronto, extranjeros; decidme quiénes sois y de dónde venís; mostradme pasaportes y papeles, y agradeced a esta cruz que llevo sobre el pecho que no os aplique, sin más preguntas ni demoras, el fallo inexorable de nuestra ley marcial.

—¿No me conocéis?— responde el rey anciano.—Es mi nombre Melchor. Soy del Irán, del antiguo y famoso imperio que abatió los orgullosos bríos de Babilonia, reina de las ciudades. Vengo del sacro Elburs, padre de los ríos terrestres, cuyas aguas vivas devuelven la juventud y resucitan a los difuntos. He llegado hasta aquí, al través de montañas y desiertos, cruzando las llanuras de la implacable soledad, las arenas crueles y los pantanos salobres, pero, merced a mis fatigas, traigo inciensos y bálsamos y perfumes de la Ciudad de las Rosas de los jardines de Tiharán; paños de seda, más finos que el plumón de un ave, sembrados de arabescos y de flores, de leopardos y gacelas; perlas de Ormuz; tisúes de oro y plata, cojines y alcatifas de los bazares de Chiraz... Voy en busca de las tierras apacibles donde reina la paz del Señor, de aquel que, niño y pobre, nació en un establo de Belén...

—Yo soy Gaspar —dice el segundo rey. —Vengo del Eufrates y el Tigris, de los bosques gigantes de palmeras, vecinas del mar y del desierto, de las tierras gloriosas y milenarias llenas de ruinas y sepulcros, de los osarios imponentes de la historia, de las ciudades muertas, que aún fatigan al mundo con el eco sonoro de sus nombres. Vengo de Basora y Bagdad, donde aprendí los cuentos de las Mil y una noches; pues mi tienda entre los pálidos ladrillos de Khorsabal y de Ninive, de Babilonia y de Sedeucia: cargué mis camellos de oro antiguo, de reliquias sagradas, magníficos despojos de los reyes de Siria; traje también yeguas de pura sangre arábiga y asnos blanquísimos, todos cargados de riquezas...

—Soy Baltasar — dice el rey negro.— Yo tengo mi palacio junto a las aguas del Nilo Azul que salta y corre entre lagos, volcanes y torrentes, al través del hielo de las cumbres y el fuego de los desiertos y los cráteres. Negro soy porque el sol me abrasó desde la cuna en las tierras bárbaras y esplendorosas de Etiopía. Crucé el Mar Rojo; pasé al Yemen, a la Arabia Feliz; seguí las rutas de la Meca, de Medina y Jerusalén; el camino glorioso de Damasco; hallé los tesoros de las antiguas reinas, la de Palmira y la de Saba; dormí a la sombra de los cedros del Líbano; bañé mi rostro en el Jordán, y vengo a Europa cargado de púrpuras y marfiles, de piedras y maderas preciosas, añejos licores, sándalos, mirras y cinamomos exquisitos, con ofrendas mil para los niños cristianos, para aquellos que aprendieron en la cuna el dulce nombre de Jesús...

* * *

Con muchas y siniestras carcajadas celebran en el campamento las razones de los Reyes Magos.

—Por fuerza sois — dice un príncipe grave y taciturno que acompaña al general — unos dementes o unos grandísimos socarrones cuando venís hogaño en disfraz de ingenuos y candorosos peregrinos, con aires de beatitud y de leyenda, a este mundo senil despedazado por el hierro y por el fuego. La culta, la cristiana Europa, maestra de cobardes hipocresías; la que destruye a sus propios hijos en nombre de la civilización, del derecho y de la libertad; la que puso una cruz en sus banderas y otra en el puño de sus espadas, hoy, ultrajando a Dios, se entrega a una furiosa bacanal de sangre. Ved las antorchas, las músicas y los cantos con que celebra la Navidad de Cristo: ciudades que arden, cañones que retumban, soldados que corren a la muerte lanzando gritos de odio. La paz del Señor sólo reina ya en los sepulcros. Los niños que aprendieron el nombre de Jesús, abandonan sus antiguos juegos y tienden las manos delicadas pidiendo el fusil, un fusil de veras que acierte a dar en un corazón. Ya todos saben que los Reyes de Oriente no han de venir, que aquellos Magos misteriosos y benévolos que en otras Pascuas apacibles colmaban de ofrendas los zapatitos del balcón, están ahora en las trincheras y reductos, temblorosos de frío y de nostalgia, deseando matar o morir. El acre incienso de la pólvora embriaga a los hombres, a las mujeres, a los niños; el oro se convierte en plomo; y la mirra en mortífero gas... Caminantes; si lo sois de buena fe, idos a vuestras montañas, y desiertos, a los bosques de palmeras, al Nilo Azul, allá donde aún recitan al amor de la lumbre los cuentos de las Mil y una noches; huid a vuestras tierras bárbaras y remotas, y si es que allí, como creo, entraron también las Furias de la discordia y de la muerte, id a otras tierras todavía más salvajes, más escondidas y felices, donde jamás se oiga la palabra civilización, donde, a lo menos, se maten los hombres francamente, con el sano y desnudo valor de su barbarie, sin decir que se matan por la justicia y el derecho.

—Idos, sí—confirma el general— —pues a lo que veo sois hombres de bien. Pero quédense aquí vuestros bagajes y preseas, vuestros caballos y tesoro, a fin de que no caigan en manos del enemigo. Tornad a vuestras tierras, como Dios os diere a entender, que harto salváis con salvar vuestras vidas en estos infiernos de la Europa civilizada...

Y los Reyes Magos, pobres y desnudos, como el divino Infante de Belén, se van para siempre tristes y cabizbajos, haciendo voto de no volver a este mundo por todos los siglos de los siglos.

R. LEON.